מעריב

יום ג' כ"ח שבט תשל"ד 22.1.74 מלאי 8981 שנה כ"ח

40 אג'

המייסד והעורך הראשון ד"ר ע. קרליבך ז"ל

העתון הנפוץ ביותר במדינה • MAARIV

שליח „מעריב" שוחח עם שניים מנאשמי אוסלו – סילוויה רפאל וגמר

סילוויה כותבת בכלא יומן – בצורת מכתב בהמשכים אל אמה * גמר מקשיב בלילות לשידורים עבריים מישראל * שניהם מציינים את היחס ההוגן כלפיהם בכלא

מאת צבי לביא

שליח „מעריב" באוסלו

אחר שהתיימר שלשום על ששת הישראלים האשמים בפרשת לילהאמר, דיוני בית המשפט באוסלו, הוריש אתמול שלמונות הד' בלא של גורוגיה לשניים מן הנאשמים, אברהם גמר וסילוויה רפאל — שהתבקשו פיכח אותם בפיכמנו „מקי־צרקנים" — להתפגש עם עורכי־דין ישראלים.

עורכי־דין ישראלי, התנאי לי־קיום הפגישה היה, שהשר־חה תתנהל באנגלית, בהסכ־מות נציג הנהלת הכלא, וב־עניינים ארשיים בלבד.

גם סילוויה רפאל וגם אב־ראהם גמר ציינו את היחס הטוגן כלפיהם בכלא, כל תקו־פת מעצרם, ואמרו, כי אם כבר לשבת בכלא — אז מוטב בגורוגיה.

סילוויה סיפרה, כי הסוכר הסוציאלי של הכלא רשם אר־זה בטעריה הטיבנית הייא זיתה „בולעמי" עד 15 ספרים בשבוע — בלשים וקלאסיקה אנגלית ופרוזתית. וכדי שתוכל לשוחח עם הסובבים אותה, למדה גם גורוגיה. היא קיב־לה מקלט רדיו לתאה ונתנו לה לתאזין לשידורי הטחנות הגורוגיה.

אך שמחתה הגדולה ביותר היתה, כאשר קיבלה צבעים ר־נייר, כדי לעסוק בהתאבלה מ־שכבר — ציור.

שלושה חודשים היתה סיל־ויה בבידוד מוחלט, ללא מכ־תב או קשר עם חוץ. כאשר אמה שלמנה אלית — לא הרשו לה לשוחח עמה. כ־תוליף הוחלה לכתוב יומן — בצורת מכתב בהמשכים אל אמה.

מן השיחה עם אברהם גמר מסתבר, כי במשך ארבעה חו־דשים הוחזק בבידוד גבוה, בגלל הסתרת ההון והמזיתיה. אחרי כן ניתן לו רדיו — ר־הוא שומע רוב שעות הלילה שידורים בעברית מישראל. יום יום הוא יוצא לטייל על הגג, תחת תיקרה של רשת, אבל הסרה לו פעילות ספור־טיתית. שומא רגיל בה. (הד־רשון המלא עם סילוויה רפ־אל ואברהם גמר — ראו עמוד 3).

... מאיר בכנסת: חתמנו על הסכם עם מצרים מעמדת־כוח וכדי למנוע חידוש המלחמה

...א קיבלנו על עצמנו שום התחייבויות החורגות מתחום הנושאים שנדונו עם קיסינג'ר; „אנו רואים בהסכם צעד ראשון לקראת שלום

מאת יוסף חריף

„...הקו שבו נתבצר בסיני, לפי ההסכם ...פרדת הכוחות, אינו בבחינת גבול של קבע ...ת שלום, אלא נועד אך ורק לייצוב הפסקת ...ש ולהפרדת הכוחות.

...מנו מוכנים לשאת ולתת ...בעלות בר־קבע. אך לא ...לנו על עצמנו שום הת־...ביות החורגות מתחום ה־...אים שנדונו בשיחות עם ...ר קיסינג'ר ואשר תכליתם ...יזה היא לייצב את הפס־...הש ולמנוע הידרדרות ד־...רשות המלחמה" — קר־...ת ראש הממשלה, גב' גול־...מאיר, בהודעה מסעם ה־...שלה שהיא עומדת למסור ...ם בכנסת.

...אש־הממשלה מסבירה, כי ...סקת האש פירושה הת־...ז להימנע מהמשך והתפרצו־...יים אל ישראל ומטה דרך ...ר באב אל־מנאב ודבר ...הנמצי עתה מחדש. את ה־...סם להפרדת הכוחות ראתה ...ראל כצעד ראשון לקראת ...ום טוב, צודק וברי־קיימא.

הפרדת קיבוצים

...ר לעובדה, שכמה מבני ...ם מפרדים מלחמים את הזה־...ם בהזדעות שונות, מנע ...איגנה, אומרת ראש הממ־...לה כי אלה נוצר, בראש, ...ידור בארצות ערב ובעיקר ...לוש מדינות ערב קיצו־...ת, שדעתם אינה נתונה מ־...סכם. אולם, עיון קפדני ב־...בעיות של דברים מוסמ־...ים של מצרים מלמד כי בדר־...ד להתחיל בביקור ומעגלה ד־...הכרותה, באיכלוס ובשילום ...ים הנטושות ודבר זה מוז־...ן את הזמנה של ממשלת ...ראל, כי ממשלת מצרים ...דיעה לשוב ולשקם את אר־...ר תעלת סואץ השוממה ולצ־...הה מחדש לצורך של חיים ...הה עצמו יכול להיות מיס־...ן רב־ערך בכיוון לשלום.

הגדרות אחריות ושלטונות

...ראש הממשלה מדגישה, כי ...ראל לא התעלמה בסיקר־...ב הנוגעים לזיהה הבינלאו־...ר וליחסי ישראל עם מדי־...ה אחרות כאשר ניגשה לדיון ...ל ההסכם להפרדת הכוחות. ...המאנו במצין זה בסיכות אר־...יה ומולמות, לרבות יחסינו ...ם ארה"ב.

אילמלא המאון והטלילי של ...צרים במלחמת יום הכיפורים ...אילמלא שרצו כוחות צה"ל ...אחוז בעבורה המערבי של ...לעלה ספק רב אם מצרים ...יה נוחנת הסכמתה להסכם ...הפסקת האש.

...יה אוי"ם — כחיין

...אחד למרכיבי של ההסכם ...הפרדת ראש הממשלה, כי אין ...ראל תולה את מבטחה ב־...חות ארם אלא בכוחות ...הל, אך בנסיבות הקיימות ...נרם שלום, נודעת חשיבות ...הבטת חיל וארים כזיק מר ...כם ובלבד שהבטחתו לא הי־...בה באורת חד־צדדי. כל סי־...ן לתביעה מצדית להצהרת ...ה ארים ללא הסכמה יצביע ...ל תגובות כטובות ואפשר ...ל ישראל תגובה. אמתה.

...להלן קובעת היא, כי מצבנו ...הבאי הפסטרטגי בקו החדש ...בחית המצריים יהיה איתן ו־...היל יהיה ערוך בכל השוב־...ה הגדרשות ונכון לכל מצב. ...מת מאד עדה, כי ב־...עת האחרונה הוי יסוד, ...שהתרשמות המלחמה היתה ...מלוי מתנקה — כשהתנק־

כוחות צה"ל הסירו המצור מעל „הכיס המצרי הקטן"

מאת יעקב ארן

מפורז המבצר של „מעריב"

המצור שנמשך כוחות צ־היל מאז מלחמת יום הכי־פורים על „הכיס הקטן" של הכוחות המצריים מצפון ל־ארבעה השלישות — הוסר למעשה לפני שלושה ימים.

כוחות צה"ל מאפשרים ל־ארמיה השלישית להעביר מזון לכיס הנצור באמצעות כלי שיט.

המצרים גם פינו מכיס זה כמה חילים, שנעצרו בתקופת הנורגונה. המבר כי ארבעה מצרים פונו משם בשבוע ש־עבר בטנק של חיל האויר. עוד המבר, שבעת המצור עסקו הנחילים המצריים, שמנו כ־250 חיל בלבד, בהתגלגל מים באמצעים עיר־מיתיים ומנוע מכשיות מצומצמת מ־אד של מזון.

הבוקר חותר לפרשום תגלום תגשר הבשתי שצה"ל בנת מעל תעלת סואץ, שמוך לאגם המר הגדול. בתגלום: תגשר בבנייתו (בעומק תתגלום). מלפנים: גשר הזכרות.

„קיסינג'ר צופה חידוש היחסים הדיפלומטיים בין בריה"מ וישראל"

כך התרשמו ראשי הקונגרס, בשמעם את דיווחו של קיסינג'ר על מסעו האחרון * שר־החוץ האמריקני הביע אמון בכוונות השלום של סאדאת * יחזור לאיזור בחודש מארס

מאת שמואל שבב

שר החוץ האמריקני, ד"ר הנרי קיסינג'ר, אמר ביום זה לראשי הקונגרס האמרי־קני הנוכחים, כי הוא מצפה לכינון יחסים דיפלומטיים בין ישראל ובריה המועצות בקרוב. בעוד שמעניינים אותיהם, בדת רק הביע דעות ברורות — הרי בפרשות ה־יחסים בין בריה המועצות לישראל גילה חירות רבה יותר והצהירות מעניין זה נרשמת כתיזוי ההתפתחות האפשרית, ולאו דווקא כי הצהרה־עובדות.

המתבר כי הוקנה לד"ר הנרי קיסינג'ר את ההזדמנות לסקור את עתיד המ־זרח התיכוני לפני הנשיא ניקסון — הוא הסכים לתת יפגשו כאמור.

לדברי המקורות הביע סא־דאת לחתלמה זו אחרי ש־השתכנע, כי ברית המועצות לא זו בלבד שאינה יכולה „למסור" לו את ישראל, אלא שיש לה לבריה המועצות מגבלות משלה באשר לסיוע צבאי וכלכלי.

אם כי אין שום רמזים מפו־רשים, כי סאדאת מוכן לעשות לחלוטין את יחסיו המצריים

על חשבון פרטים

מקורות מדיניים בוושינג־טון אמרו, כי הטובה שסא־דאת גילה נכונות לחדש את קשריו עם ארה"ב — כראיה על חשיבות של מוקשות — יכולה להתפרש כמרכות מס־פקת שלא מתוך הסקה ומאז בכך בעמכה ארה"ב לגרום אשר יוכל לחעיד על כוונת הצדדים בהתחמם על המיסמך ומה היו ההתחייבויות המדר־ישות שהם נטלו על עצמם בעת החתימה.

ראש הממשלה משבחת את מדיניותו של הנשיא ריצ'ארד ניקסון לגבי המזרח התיכון ומדגישה, כי אחת מאבני ה־יסוד של מדיניות זו היא ש־ישראל תוכל לבטל משא ומתן על שלום בשטיח חזקה ולא (פרק בעמ' 2, מדרים 6, 4, 5)

...ראשון לקראת שלום

...ריות תביקו לשיחות הדר־שים. מאז ה־25 באוקטובר נהרגו 22 חיילים ונפצעו 107. מספר הנפגעים מס־תכם מאז ועד היום כ־1025.

עם מימוש הסכם ההפרדה, ציינה ראש הממשלה ישתחרר בהדרגה חלק מאנשי המילו־אים.

בהערכתה את תרומתו הנדר־לה של שר החוץ האמריקני, ד"ר הנרי קיסינג'ר עומדת ראש הממשלה על החשיבות המיוחדת שישנה בעובדה כי אחריב היא זו אשר הביאה ל־הסדר והיתה מעלה בעיצוב.

צה"ל החל להוציא ציודו מגושן

עד יום ו' יפונו ג'בל עתקה ונמל עדביה * הוחל בשיחרורים מצומצמים של אנשי מילואים, בייחוד אלה המועסקים בתפקידים לא־חיוניים

מאת יעקב ארן

מפורז המבצר של „מעריב"

כחזרה צה"ל החלו כבר להוציא מן הגדרה המערבית של תעלת סואץ ציוד־ות של כלי רכב החלו את־טול עברות ב„אפריקה" למיתי עם הציוד המוצא מן האוויר.

צה"ל יפנה תחילה את ה־מוצבים שבג'בל עתקה ואת נמל עדביה. חילי צה"ל יפו־בו מקום זה ביום ו'. הפינוי יתבצע גם בדרך האוויר, ב־אמצעות מסוקים של חיל ה־אויר. מעבל עדביה יישאר מאוד ומיתחר חילים ה־מוקמים בתפקידים לא חיוניים. הכוונה היא לשמ־ור, כפי שנה. חיילים אלה, כדי להקל על שלבי ה־פינוי.

בחודשים מסוימים של חיל ה־אויר, מעבל עדביה יישאר פינוי יבשתי, אוירי, וכן פי־נוי ימי — באמצעות ספינות של חיל הים הנמצאות במקום.

בתחילת שנתו של צה"ל החל בשיחרורים אנשי מי־לואים בתפקידים לא־חיוניים.

שר־האוצר יביא לממשלה ביום א' את הצעת־התקציב לשנה הבאה

ייתכן שעד אז יוכרע עניין קיצוץ הסובסידיות * צפוייה התייקרות המוצרים הבסיסיים: לחם, אורז בשר, סוכר וכו'

מאת אריאל וינשטיין

שר־האוצר, מר פנחס ספיר, משתמש את הדיונים בדבר הצעת התקציב לשנה הבאה וקוכר להראות לממ־שלה ביום א' הקרוב. ייתכן שעוד אז תהיה הכרעה בדבר ציטוטם המסבסדיות הנו־נות עדה לשיחות — הנער למעשה לפני שלושה ימים.

אורן, בשר, סוכר ביצים, חלב וכדומה.

תקציב הבטחון, אשר בתחי־לת השנה הנוכחית נקבע ל־כדי ששה מיליארד ליר הוקטל בעקבות התקציבים הנוספים שלאחר המלחמה. נראה כי תקציב הבטחון לשנת התקציב הבאה — המתחילה באפריל — יהיה זהה בתיקפו לזה של השנה הנוכחית.

נראה כי בשנה הבאה יהיה צורך להקצות 1,8 מיל־יארד ליר לסובסידיות אם ה־ציבה תהיה כפי שהיא בשנה הנוכחית ואם לא תהיה אמש־יקרות נוספת במקורות. ואר־לם, מחמת חסרון כיס, הכבד־בת הכריח במובסידיה מעשה, מעניין האוצר לקצץ את ה־סובסידיות ולהעמידן על מיל־יארד ליר, על אף התחייבו־יות בחוק.

ההתחדרות תובעת קיצוץ נכון יותר. אבל אמילו תחי־קבל עמדתה יהיה צורך להע־לות בביטוי מהחי את מחי־רי המוצרים הבסיסיים לרבות הלחם. סכן כחובר כי בכל הנובה הגיכר של הסובסידיה מקבלים האמים קבה לפעמה בחיים.

לגים מעריכים שבשנה הבאה

...ר לכלכלים בכמשלה מצ־ים כי בשל ההאמה בפעילות ...ימי החירום לא תהיה אפש־רות לצמצם את הבבירה ולא תהיה הדקה לחאים בצורה משמעותית את התוספה הסב־עית שיש להקצות לכבישים, בתי־חולים, מוסדות חינוך ד־רדי כדי לצנות על צרכי האוכלוסיה הגדלה.

בתחילת השנה הנוכחית הוקצבו 776 מיליון ליר להגד־לת הסובסידיות. במרוצת ה־שנה הוקטן שיעור הסובסידיות לבשר, אורז וסוכרים אחרים. אף־על־פי־כן, תקציב הסוב־סידיות כולו יהיה השנה יותר במיליארד ליר כתוצאה מהתיי־קרות בחיל של תוצרי הגלם והמוצרים המגוונים. הכלכ־

„צעצוע" מסוכן נתגלה בטירת הכרמל בחיפה

חבלן כשטרה חיפה אפף אמש „צעצוע" בטרכה, ש־נמצא נמרם פרחוב בטירת הכרמל.

המשטרה הודעה לכקום ציי עובר אורח, שגילה את החפץ החשוד ליד בית. החפץ, הגר־אה כמצמת מרגמה־צעצוע, אמף ציי הזעלן בלי לגרום כל נזק. המשטרה עתתה ב־חקירה.

„הצעצוע" הוא בעל מנגנון רגיש ועלול להתפצץ עם כל נגיעה קלה. אורכו כ־8 ס"מ וקוטרו כ־12 ס"מ. אפשר כי החפץ־הצעצוע נאסף באחור תעלת סואץ.

דובר כשטרת חיפה, סגן נצב חיים פרנקל, קרא לצי־בור למלות ערות ולהודיע לכשטרה על כל מקרה של גילוי „צעצועים" חשודים או כל חפץ חשוד אחר.

הסעיפים שלא פורסמו - בהסכם ההפרדה בין ישראל ומצרים

מאת מרדכי בן פורת „מעריב" כאריאל

בהסכם להפרדת ה־כוחות בין ישראל לבב־ריקה, יש כמה סעיפים ש־קיימין, לא פורסמו, ואלה הם:

● ארה"ב מודיעה לישר־ראל כי היא מכיתה, מתוך מגעים עם המצרים, כי כאשר ההפרדה תיכנס ל־תוקפה, תישתח תעלת סואץ לשיט, לרגות למשפנים המיועדים לישראל. (אך אין להניח שהתעלה תהיה פתוחה בשלב זה גם ל־אוניות בדגל ישראל).

● המסמך השני ש־נמסר על־ידי ד"ר קיסינג'ר לגברת מאיר קובע, כי המצרים הודיעו לארה"ב, כי תוכל לודיע לישראל שמצרי ההפרדה יסור ה־המגר בכמצרי כאב אל־מאנב. למעשה ואסר ה־המגר דה־מקוה בנובמבר, כאשר נמסר לאמריקנים כי המצרים הודיעו לאותיות בדרך לישראל וממנה ל־עבור שם.

● מתוך הצעות לרגאנתה של ישראל, מסרה ארה"ב הבטרה מדינית, המביעה את הזלסתה של ארה"ב להמשיך ולסייע לישראל בכל דרך אפשרית — לרבות סיוע צבאי. אולם לא נתנה התחייבויות. ד־מעשיה בעתיד יהיו מבוס־סים אך ורק על הצגן טוב.

● כן הודיעה ארה"ב לישראל, כי לדעתה אשור לסלק את כוח הגדרום של אוים מן המיצר רק על מי החלטת של מועצת־הבט־חון.

הודעה זו אינה תקפה ל־מקרה שבר לא תוכל הי־מקצה להאריך את המגרש של כוח הגדרום הנוסף אם הכפף להחקנה. המבנה ה־מכוכי של כוח הגדרום עדי־בר להתחדש בקרוב שישה חודשים, כלומר ב־3 מפני לעדר.

ספיר מבקש להחיש המר"מ הקואליציוני: מקווה שהממשלה תקום תוך 21 יום

קרא לוועדות־המישנה לסיים עבודתן עד יום ג' הבא * בעיית „מיהו יהודי" — סלע המחלוקת העיקרי * הפשרה המסתמנת: דחיית ההכרעה לכמה חודשים

מאת מ. שחריהו

המעריך מגמה להחיש ה־מגיש על הקמת קואליציה ממשלתית חדשה בהתבנות הקואליציה הקיימת ודת הבריתם של המערך, השר מ. ספיר, מבקש ב־ועדות־המשנה לסיים את עבודתן עד יום שלישי ה־בא (ראה גם מבדל 4).

גם לאחר שבשיא הבדיקה מרומי א. קניר יסיל על גבי ג. מאיר להרכיב את הממשלה הנוכחית, לא תיכנס מדת כאיר בסלב זה למלאכה־הארכה, אלא תשאיר את הענין ל־שר ספיר המקוה, כי אפשר יהיה להקים את הממשלה תוך 21 יום לכל המאחר.

המיכשול העיקרי, המעכב הקמת ממשלה חדשה במתכונת הקודמת הוא בעיית „מיהו יהודי". ונראה, כי בכל שאר המאלות אפשר יהיה להגיע ל־הבנה הדדית. בשאלת „מיהו יהודי" נדון במרים מסער שר ספיר המקוה, כי אפשר יהיה להקים את הממשלה תוך 21 יום לכל המאחר.

המיכשול העיקרי, המעכב הקמת ממשלה חדשה במתכונת הקודמת הוא בעיית „מיהו יהודי". ונראה, כי בכל שאר המאלות אפשר יהיה להגיע ל־הבנה הדדית. בשאלת „מיהו יהודי" נדון במרים מסער

נתגלה נקב של כדור במטוס שנחת ברומא

סברה שצלף אלמוני ירה לעבר המטוס

מטוס נוסעים של נתיבי האויר של מדינת אמריקה נחת אמש בשלום בנמל ה־תעופה ברומא, אחרי שהגי־גלה נקב בגוף המטוס. יש סברה כי יתכן שהנקב קצר לפני הטיסה ירה צלף אל־מוני כדור לעבר המטוס.

הטיס הנוסעים הגנה מלל־ברק מסר למשטרה, כי גילה את הנקב, שקרהו כנדי ס"מ. אחרי שנחת בנמל ההעופה פרסמיצינו. הנקב לא היה ב־מטוס בעת הטבירה. שנערכה לפני הכראה בנמל התעופה של נידרוני בקניה. משטרת נמל התעופה ברומא הודיעה, כי ירצרו בדיקות באליסטיות בנוף המטוס. (א.מ.)

מיתקן־רנטגן יופעל בהיתרו לחיפושים במטעני דיפלומטים

מאת יוסף פינקלסטין,

אנשי המחלקה המדינית של ה„שקוטלאנד יארד" בי־מל התעופה כלהרתן ובמי־רן בסרקנו־ביקוץ (קרני רנטגן) ביד כדי לבדוק צרורים של דיפלומאטים ה־מאים והבאים לבלגיה.

החלטה לסמך ביחד זה מקבלה בעקבות הקרינה עם עבליה דיפלומטית שהיתה ב־שבע שעבר, כאשר שלחמה המכס והמשטרה קיבלו ידיעה כי נשק החחד לבוגרן ו־מוכלו כל הנסיבות לערוך חי־פשים בלתרו, כיתן שהדיע־לומאים מלגיה.

אנו נתגבר!

עתון לובי: רוסיה מונעת נשק מסוריה – כדי ללחוץ עליה בעניין השבויים

בריית־המועצות מכרכת לתת כיוון צבאי נוסף ל־סוריה, כדי ראיתן את ה־מוריים לשחרר את השבויים הישראליים והמשתתף ב־שיחות דמיה. — ידיעה זאת הגמ־ישמה אתמול ב־עתון „אל מאנאר אל ב־ידיה הוצאה לאור בלוב. ב„לה מונד" הטאריסי מר־סם בסוף השבוע שעבר — במקום בולס — מאמרו של אמו איאר, עורכו הראשי של יאסר ערפאת בארגון „אל־פתח". גם במאמר זה נרמז על לחץ מוסרי על הערבים.

לבדוד ומרגוע - בקור בקולנוע

מוגש ע"י התאחדות ענף הקולנוע בישראל

מה אתה יודע על הולנד?

חידון פרסים של חברת

לחיילים ולאלה שנשארו בעורף...

ראה עמוד 6

אור החדש!

מכון מרקם — כשהתקר

● הגדרת ● ציוד אספקה ● אספקה מ־ ● ביולוגיה חינוכית

ששי-עד 15.00

מכון מן الأصل

هكذا من الأصل

דעת אנשי כספים בלונדון:

ביטול האמבארגו הבריטי על נשק למזה"ת - נסיון לשפר מאזן התשלומים ולזכות בנפט

מאת י. פינקלסטין
כתב „מעריב" בלונדון

המחסור בכסף ומאזן התשלומים הלילי המשיקו על החלטה דבשל את הר אמבארגו הבריטי על אספקת נשק למזרח התיכון, כי הפעולה מונהגת הבריטים הם מלאכתו לדאוג לעודד אנ יבוא הר מוצרים הבריטיים שקל ב יותר למכרם לקונה בעלי־כסף: נשק לארצות ערב, זהו דעתם של אנשי עולם הכספים בלונדון — שאותה מכריזים פקידי רשות בריטיים בהוקף.

על ביטול האמבארגו, שהוטל עם פרוץ מלחמת יום הכי פורים, הכריז אתמול בבית הנבחרים שר החוץ הבריטי, סר אלק דאגלס יום.

סר אלק טען, כי הסכם הפ רדת הכוחות במזרח־התיכון יצמצם באורח דרסטי את סכ נות הציומות הצבאי, ומשום כך החליטה ממשלת בריטני יה לחדול מהאיסור על אספ קת ציוד צבאי למדינות ה נתונות במצב מלחמה.

הוא אמר, כי היה רוצה לראות קיומה של שיטת „הקצבת נשק" למזרח־התיכון, שעליה יסכימו ארהיב, בריטי המוצעות ומדינות אחרות.

סר אלק הכריז, כי בריטניה תחליטה שאין עוד צורך ל הפסיק אספקה צבאית למדי נות שדה הקרב. אספקה ש מבנה תדלת כאשר פרצו הק רבות ב־6 באוקטובר. „אנו נוסיף, כמובן, לבחון כל בק שה נוספת בזהירות, על פי קנה המידה בו נוהגנו בעקביות בעבר".

פרק לא־מפואר

שר החוץ בממשלת הצל לים של הליבור, ג'יימס קל טון, שאל מה תהיה עמדתה של בריטניה כלפי בקשות חד שות לאספקת נשק. על כך השיב סיר אלק, שבריטניה תשתמש בקצה הכידה בו הטר מה בעבר, ולא תספק סוגי נשק שיהיה בהם כדי לחזק מיר את סכנת המלחמה ב איזור.

„דיילי טלגראף" כותב, כי אספקת הנשק הבריטי ל „מדינות שדה הקרב" במזרח־התיכון היתה מצומצמת בשנים האחרונות — פרט לידון, ש לא הוכלה, כנראה, באמבארגו שהוטל בחודש אוקטובר.

„מראה מכוכב"

ישראל, שקיבלה בעבר טנ קים מדגם „צנטוריון" מתוצ רת בריטניה, ותחלוגה בחרי שות על חד־צדדיות האמבארגו.

השינוי במדיניות ענוק „מראה מכוכב" להחלטת מש רד החוץ הבריטי להצטרף ל תוצרות הפרובה בין המדינות התעשייתיות במערב המבקשות לזכות בחוזים לאספקת נפט מן המזרח־התיכון. מדינה שונות באיחור, המפיקות נפט, מבקשות לרכוש ציוד צבאי וידע טכנולוגי בכסף הרב ה משבר ביזיקון לאחר האמרת המחירים האחרונה.

האפשרות שישראל עלולה להגביל את יבוא הציוד ה בריטי או אף לחחריבו ב מידת האפשר, לנוכח הנסיון המר של מלחמת יום הכיפו רים, אינה מוזכרת כלל — למרבה ההפתעה. לעומת זאת, אין ספק שיפוראל תרצה לק בל עתה את שלש הצוללות שבנו במבילה מסנגה וחיקרס.

סבורים שבריטניה תוסיף ל סרב לחחיב לישראל את המבק מדגם „צ'יפטיין".

נתחשבות מבאזן המסחרי

מצרים מצפה לאספקת 6 מסוקי הצלה ימיים מדגם „פר קינג". לסעודים הסכם נרחב בסך 250 מיליון לישים לאבר קפת ציוד אויר, שממילא לא נמנע על־ידי האמבארגו.

סופר סוכנות ס.ס.א. בלוב זון כוסר, כי לאחר הודעתה של ממשלת בריטניה על בי טול האמבארגו על משלוחי ה נשק למזרח־התיכון אפר דר כר משרד הענבה הבריטי, כי ישראל תוכל עתה להשיג ב בריטניה חלקי חילוף לטנקים „צנטוריון" ופריסים אחרים שלגביהם כבר הוגשו הזמנות.

הדובר ציין, עם זאת, כי אספקת הציוד הזה תהיה חלו יה בבדיקות שונות, והבצע תוך התחשבות במאזן המכר חות.

קונת הנשק הגדולה ביותר בשבועות האחרונים היא אר ראן, שהזמינה בטוסים אמרי קנים בסכום של 400 מיליון לישים. איראן בעיינה גם ב אפשרות לרכוש טנקים מדגם „צ'יפטיין" מתוצרת בריטניה, או מדגם „ליאופרד" המערב גרמני.

צדשה חתמה על הסכם נפט תמורת נשק עם ערב הסעו דית, הכולל מכירת פטוסי מיראז', טנקים וסילים. הסכם דומה יחתם כנראה בקרוב גם עם כוחיה.

השוק הטוב ביותר לנשק בריטי היה ונשאר נסיכויות ה מפרץ הפרסי. הנסיכויות מ בקשות לרכוש ציוד צבאי כדי לקיים את הדיבות הפנימית נוכח האיומים המתמידים מ צד כיוות מתבדלות והמחב לים הפלשתיניים.

„צ'יפטיין" — לא לישראל

מומחים צבאיים אינם מצ פים שמצרים וסוריה יפנו ל בריטניה בבקשת לרכוש נשק לאחר שבוטל האמבארגו. אך אותם מומחים מוצנים כי יר דן — ואולי אף ישראל — מתכננות אולי להגיע פריטים מסוימים כדי לחזק את צב אותיהם.

האפשרות שישראל עלולה להגביל את יבוא הציוד ה בריטי או אף לחחריבו ב מידת האפשר, לנוכח הנסיון המר של מלחמת יום הכיפו רים, אינה מוזכרת כלל — למרבה ההפתעה. לעומת זאת, אין ספק שיפוראל תרצה לק בל עתה את שלש הצוללות שבנו במבילה מסנגה וחיקרס.

סבורים שבריטניה תוסיף ל סרב לחחיב לישראל את המבק מדגם „צ'יפטיין".

נתחשבות מבאזן המסחרי

מצרים מצפה לאספקת 6 מסוקי הצלה ימיים מדגם „פר קינג". לסעודים הסכם נרחב בסך 250 מיליון לישים לאבר קפת ציוד אויר, שממילא לא נמנע על־ידי האמבארגו.

סופר סוכנות ס.ס.א. בלוב זון כוסר, כי לאחר הודעתה של ממשלת בריטניה על בי טול האמבארגו על משלוחי ה נשק למזרח־התיכון אפר דר כר משרד הענבה הבריטי, כי ישראל תוכל עתה להשיג ב בריטניה חלקי חילוף לטנקים „צנטוריון" ופריסים אחרים שלגביהם כבר הוגשו הזמנות.

הדובר ציין, עם זאת, כי אספקת הציוד הזה תהיה חלו יה בבדיקות שונות, והבצע תוך התחשבות במאזן המכר חות.

גם „קיסינג'ר הצרפתי" מציע ועידה

מאת המר גולן,
כתב „מעריב" בפאריס

בעוד שר החוץ הצרפתי מישל ז'בר מתכונן למסע הרשמי הראשון בעולם ה ערבי, והשתוגות הצרפתיות נרתמה לבאמצים להקנות לו תדמית של „קיסינג'ר צרפתי", פרסם אתמול כשרד החוץ את תוכן ה מכתב ששלח כר ז'ובר ל בוכיר ארם, ד"ר קורט ולדהיים.

במכתבו כיצע השר ה צרפתי כיצוס ועידה ביני לאומית, בחסות ארם, ש בה יפגשו נציגי המדינות המייצרות חומרי גלם ו נציגי המדינות הצורכות חומרי גלם, כדי לדון ב סיכם הצבריני לבקעה מס שלת סיגון לסיע בהגנה על איי פאראסל. סבורים כי הא שיגנטון, שתיאלץ להחור בין נאמנות לידידה ותיקה לבין ש איפתה לפיזם עם סין, תעדיף את האפשרות השניה. מצד ש ני, יגרום נושא זה למבוכה גם אצל הסובייטים, אך בסופו של דבר תעדיף בודאי מוסקווה ל תמוך בסין, למרות המתיחות הנוכחית בין שתי המדינות.

מקורות בסייגון מסרו כי אד רח אמריקני נצדר באיי פאר אסל, שנכבשו בידי כוחות מ ריים בסוף הסבוע שעבר, אחר שני יכי קרבות עם כוחות דרום ויינאמיים. האמריקני שנצדר הוא איש־צבא לשעבר, שעבד בתחנה המטאורולוגית הדרום ויינאמית באיי.

ממשלת דרום־ויינאם הא שימה אתמול את אנשי הכוח הימי הסיני שפלש לאיים בכך, שהם עושים הכנות לבנות לכיי הן שרשרת איים אחרת, דרו מית יותר, איי פאראסל. חמש מדינות, ביניהן דרום־ויינאם, נאבקות לידידה ותיקה לבין ש איפתה לפיזם עם סין, תעדיף את האפשרות השניה. מצד ש ני, יגרום נושא זה למבוכה גם אצל הסובייטים, אך בסופו של דבר תעדיף מוסקווה ל תמוך בסין, למרות המתיחות הנוכחית בין שתי המדינות.

מקורות בסייגון מסרו כי אד רח אמריקני נצדר באיי פאר אסל, שנכבשו בידי כוחות מ ריים בסוף הסבוע שעבר, אחר שני יכי קרבות עם כוחות דרום ויינאמיים. האמריקני שנצדר הוא איש־צבא לשעבר, שעבד בתחנה המטאורולוגית הדרום ויינאמית באי.

ממשלת דרום־ויינאם הא שימה אתמול את אנשי הכוח הימי המסוריים בין אוסט ומצרים וציין שסטודנטים ריים רבים רשומים במיכ אוסטריה. אל שלשת האו המצרים נחלוה שריר ים באוסטריה (א.פ.).

סייגון מבקשת כינוס מועצת הבטחו

כדי לדון ב„מיתקפה הסינית" באיי פאראסל

מאת פיליפ בן,
כתב „מעריב" בפאריס

חברי מועצת הבטחון הלו אתמול בהתיעצויות, בעניין בקשת ממשלת סיגון הכנס מיד את המועצה כדי לדון ב„מיתקפה" שעתה סין הקמטית באיי פאראסל.

ההתיעצויות נפתחו בין ג ציג קוסטה־ריקה, שהא היו תורן של המועצה, לבין הנ ציג הסיני הוגן הראה.

אין שורות במועצה הלה בות רבה לדון בנושא זה. אך יהיה קשה לסרב לבקשתה של סייגון לכנס את המועצה. מש קיפים סיניים, כי מעניינה ב יותר הייה עמדתה של ארה"ב בדיון. משרד־החוץ האמריקני הכחיש ידיעה סייגון, לפיה סירב הצי האמריקני לבקשת מס שלת סייגון לסיע בהגנה על איי פאראסל. סבורים כי הא שיגטון, שתיאלץ להחור בין

כדי לדון ב„מיתקפה הסינית" באיי פאראסל

נאמנות לידידה ותיקה לבין ש איפתה לפיזם עם סין, תעדיף את האפשרות השניה. מצד ש ני, יגרום נושא זה למבוכה גם אצל הסובייטים, אך בסופו של דבר תעדיף מוסקווה ל תמוך בסין, למרות המתיחות הנוכחית בין שתי המדינות.

מקורות בסייגון מסרו כי אד רח אמריקני נצדר באיי פאר אסל, שנכבשו בידי כוחות מ ריים בסוף הסבוע שעבר, אחר שני יכי קרבות עם כוחות דרום ויינאמיים. האמריקני שנצדר הוא איש־צבא לשעבר, שעבד בתחנה המטאורולוגית הדרום ויינאמית באי.

ממשלת דרום־ויינאם הא שימה אתמול את אנשי הכוח הימי המסוריים בין אוסט ומצרים וציין שסטודנטים ריים רבים רשומים במיכ אוסטריה. אל שלשת האו המצרים נחלוה שריר ים באוסטריה (א.פ.).

* ראש ממשלת אוסט ד"ר ברונו קרייסקי, הנ אתמול את „הקנין הנו שרש לו בפתרון של שי ממדרה התיכון „הנבע מן אחריות".

בהצהרה שמסר בפגישה שלשה תברי האסיפה הל מית המצרית, כוסאמה ק מוראד, אחמד דמרדאש והמחמד באחרש הדגיש קריסיקי את היחסים הידי תיים הממורחים בין אוסט ומצרים וציין שסטודנטים ריים רבים רשומים במיכ אוסטריה. אל שלשת האו המצרים נחלוה שריר ים באוסטריה (א.פ.).

הפראנק הצרפתי ירד עד 6% ביום הראשו

לניודן. — מחיר הזהב עלה לשיא חדש

החלטת ממשלת צרפת גרמה למשבר חמור בשוק האירופי המשוו

מאת הבי גולן,
סופרת „מעריב" בפאריס

ביום הראשון לירד ה פראנק הצרפתי ששמה בפני רמה המאיימת „צפונה ללא־תקדים": הפראנק ירד בין שעורשה עד שרשה אחר זים, מחיר הזהב הגיע לשיא חדש של 250 פראנקים ל „נפוליאן" (עליה ב־13 אחוז) ומחיר מטילי הזהב עלה ב־25 אחוז.

סקרנים מה רבים הסתערו על יציעי הקהל בבורסין הישן של הבורסה בפאריס, עד ש היה צורך לקרוא למשטרה כדי לחתיק את הסקרנים. ניוד הפראנק הוא נושא ה שיחה העיקרי בין מומחים מדינאים, העסיקים ואף בין הקהל בחוצות.

הארה הכבוצת מבולבל ל חלוטין: לפני יכים אחדים בלבד, ובמיוחד בעת חופשה ראש השנה, נאמר לאזרח ה צרפתי, שארצו היא „אי ב אוצר" וכי בעוד שהמדינות הסכנות באירופה חייבות ל הגנב את הנ דמולד בחוסך, ללא מכוניות וללא חיכים, זר הרת פאריס באורוהיה ולרכו תברת הטפע נראה בטעם. ר לפתע נאמר לאזרחו אחרת, שה מצב הוא חמור והוא בתבקש מן בסעת הבוער המוקדמות אתמול. בממוסו הייה גם שני ריר ישראל בוושינגטון, סר שמחה דיניץ, אשר השתתף בכל ההתיעצויות.

כעבור כמה שעות, ולאחר ארבע שעות שיחה, הגיע דיר קיסינג'ר לבית הלבן, כדי למ סור דיות לכנעיבי הקונגרס בשאר הבפלגות. כאשר נכנס להדר, יחד עם הנשיא רי צ'ארד ניכסון, קמו כנציגי הסנאט ובית הנבחרים על רגליהם והריעו לו בסוסבות על הישגו. היתה זו מחוה בלתי שיגרתית בהחלט, בבית חד בעת שבבית הסנאטים האמריקני גברה הפעולה נגד הנשיא.

הבוקר הודיע הנשיא ניקסון, כי הוא מבקש לבטל את הגבלת הנסיעות לסין, הנהוגה מאז מלחמת קוריאה, ולאפשר לאזרחים אמריקניים לבקר בסין. הנשיא הודיע, כי הוא מבקש לבטל גם את הגבלות הסחר עם סין, אם לא יחליטו הקונגרס לבטל אותן.

הבוקר הודיע הנשיא ניקסון, כי הוא מבקש לבטל את הגבלת הנסיעות לסין, הנהוגה מאז מלחמת קוריאה, ולאפשר לאזרחים אמריקניים לבקר בסין. הנשיא הודיע, כי הוא מבקש לבטל גם את הגבלות הסחר עם סין, אם לא יחליטו הקונגרס לבטל אותן.

הבוקר הודיע הנשיא ניקסון, כי הוא מבקש לבטל את הגבלת הנסיעות לסין, הנהוגה מאז מלחמת קוריאה, ולאפשר לאזרחים אמריקניים לבקר בסין. הנשיא הודיע, כי הוא מבקש לבטל גם את הגבלות הסחר עם סין, אם לא יחליטו הקונגרס לבטל אותן.

הבוקר הודיע הנשיא ניקסון, כי הוא מבקש לבטל את הגבלת הנסיעות לסין, הנהוגה מאז מלחמת קוריאה, ולאפשר לאזרחים אמריקניים לבקר בסין. הנשיא הודיע, כי הוא מבקש לבטל גם את הגבלות הסחר עם סין, אם לא יחליטו הקונגרס לבטל אותן.

סאדאת מגלה כי חתם על הסכם ההפרדה באסואן – בנוכחות ערפאת

נשיא מצרים הכריז באבו־דאבי כי אין „סעיפים סודיים" בהסכם עם ישראל

* מצרים, סוריה, ירדן והמחבלים יוכלו לדבריו, להופיע בחזית אחת בז'נווה – אחרי שגם סוריה תחתום על הסכם הפרדה * המחלוקת בקרב המחבלים

מאת עודד גרנות

נשיא מצרים, אנואר סאד דאת, אמר אתמול, כי ל אחר שיושג הסכם להפרדת כוחות בין פורצה ישראל ויכלו שלוש „מדינות העי מות" — מצרים, סוריה ו ירדן — להופיע יחד עם הפלשתינים כחזית אחת ב„ז'נווה אחרת" ומגובשת.

סאדאת דיבר במסיבה עתו נים באבו־דאבי במפרץ ה פרסי לפני שיצא לאלג'יריה, ההגנו השבועית במסגד הנו כחי במדינות ערב. עיקר דב ריו של הנשיא המצרי הקד יש להפרכת השמועות על מ חלוקות בין מצרים וסוריה ב נושא ההפרדה, ובין מצרים ו הפלשתינים.

כדי להוכיח את מידת התיאום שבין מצרים הר מחבלים, גילה סאדאת, כי מנוהג „אל־פתח", יאפר ערפאת, נכח בעת חתימת הסכמי על הפרדת הכוחות בין ישראל ומצרים באסו אן, דקות אחדות לפני ש פרסמה הודעה על ההס מה בעת ובעודה אחת ב קאהיר וירושלים.

מתוך הערה זו מתפרשה כוונתו של הנשיא המצרי ל הצביע על כך שמנהיג „אל־ פתח" ויו"ר „הארגון לשחרור פלסטין" לא הביע התנגדות להסכם ההפרדה המצרי־ישר אלי.

מחיקות חריפה

אתמול, אחר שערעאת גינה ברבים את הודעת „הארגון לשחרור פלסטין", שפורסמה בבירות בהיעדרו, והתקפת את מצרים על ההסכם ששס תה עם ישראל, התברה בכל חריפותה המחלוקת שבין אר גוני המחבלים השונים ביחס להסכם ההפרדה.

בחלופת זו — התנגדותם הנרחבת של כמה מהארגונים ובראשם „החזית העממית ל שחרור פלשתין" לעצם ההס כם — מעמידה בספק את הכוחות של הנשיא סאדאת ל הנשמה מגובשת של המחבלים בודעדת דבוה.

במסיבת העתונאים הקצרה שלו באבו־דאבי קרא הנשיא סאדאת למשלת ירדן להסכים עם השתתפותה של כשלוחה נפרדת מטעם המחבלים ב ודעדת ז'נווה.

מתיחסו להסכם הפר

נשיא מצרים, אנואר סאד דאת, אמר אתמול, כי ל אחר שיושג הסכם להפרדת כוחות בין פורצה ישראל ויכלו שלוש „מדינות העי מות" — מצרים, סוריה ו ירדן — להופיע יחד עם הפלשתינים כחזית אחת ב„ז'נווה אחרת" ומגובשת.

סאדאת דיבר במסיבה עתו נים באבו־דאבי במפרץ ה פרסי לפני שיצא לאלג'יריה, ההגנו השבועית במסגד הנו כחי במדינות ערב. עיקר דב ריו של הנשיא המצרי הקד יש להפרכת השמועות על מ חלוקות בין מצרים וסוריה ב נושא ההפרדה, ובין מצרים ו הפלשתינים.

כדי להוכיח את מידת התיאום שבין מצרים הר מחבלים, גילה סאדאת, כי מנוהג „אל־פתח", יאפר ערפאת, נכח בעת חתימת הסכמי על הפרדת הכוחות בין ישראל ומצרים באסו אן, דקות אחדות לפני ש פרסמה הודעה על ההס מה בעת ובעודה אחת ב קאהיר וירושלים.

מתוך הערה זו מתפרשה

ג. מאיר: חתמנו על הסכם עם מצרים

(סוף מעמוד 1)

מתוך חדלשה: „יש לי יפות לנגיח אמרה, שארה"ב תמ שיך להיות שרה לצודכי ה שיחה הזאת של מתוך גי שה חיובית ורצוותי.

ביקרתי הסדר

בנסלה על עצמה את הסי כומים הרחבים בסדר להפר דת הכוחות אומרת היא, שי ישראל התחשבה בטעמים וב ניטוקים שונים של מצרים, ככל שנראו לה סבירים מתוך רצון לחסך אינטרס משותף ולהגיע יחוד למערכת יחסים הבבוסטת על אמון הדדי. ה יתרונות של הבצרים אינם מרחיקים אותנו. השיקול ש אבן אמשר להפר הסכם, יכול להביא לחיגיעה מכל הסכם שהיא הבמבלה כסרבה ל אמר לעצמה נימוק זה, אם כי היא מביאה בחשבון הת פתחויות שונות.

פריה עדיין מתעכבת

אחר לידיעות בדבר שיחות הפרדה עם סוריה אומרת ראש הממשלה כי אין כל התקדמות לקראת שיחות כאלה עם דמ ש־קס, באשר זו מסרבת להס כיא לישראל את רשימת הס כמים. „זהו סרבן נפשע שאין לבעלה מבנו ולא נדון עם סוריה ולא נשב עמה בדיונה כל עוד לא תבטל את רשימת שבייתו ולא תגיד לאנשי צ לב האדום הבינלאומי לבקר אצלם".

בעניין זה דיר קיסינג'ר לא הביא עמו בשורות ח דשות ולא שמענו כי הב טיח להוציא את הנעים. אבל המאבים מבינים זה יפה.

נגד שיחות פרוצדוריות

נדע, כי שר החוץ האמרי קאי הסליק בביקורו החשוב כאן שלום, שישראל הס כים אולי להיכנס לשיחות פ רוצדוריות כפי שבבקשת סו ריה — ובמסגרת שיחות אלה יוצגו הסדר לענין השבויים הישראלים. ואולם, הדעה זו

סאדאת מגלה כי חתם על הסכם ההפרדה באסואן – בנוכחות ערפאת

נשיא מצרים הכריז באבו־דאבי כי אין „סעיפים סודיים" בהסכם עם ישראל

* מצרים, סוריה, ירדן והמחבלים יוכלו לדבריו, להופיע בחזית אחת בז'נווה – אחרי שגם סוריה תחתום על הסכם הפרדה * המחלוקת בקרב המחבלים

מאת עודד גרנות

נשיא מצרים, אנואר סאד דאת, אמר אתמול, כי ל אחר שיושג הסכם להפרדת כוחות בין פורצה ישראל ויכלו שלוש „מדינות העי מות" — מצרים, סוריה ו ירדן — להופיע יחד עם הפלשתינים כחזית אחת ב„ז'נווה אחרת" ומגובשת.

סאדאת דיבר במסיבה עתו נים באבו־דאבי במפרץ ה פרסי לפני שיצא לאלג'יריה, ההגנו השבועית במסגד הנו כחי במדינות ערב. עיקר דב ריו של הנשיא המצרי הקד יש להפרכת השמועות על מ חלוקות בין מצרים וסוריה ב נושא ההפרדה, ובין מצרים ו הפלשתינים.

כדי להוכיח את מידת התיאום שבין מצרים הר מחבלים, גילה סאדאת, כי מנוהג „אל־פתח", יאפר ערפאת, נכח בעת חתימת הסכמי על הפרדת הכוחות בין ישראל ומצרים באסו אן, דקות אחדות לפני ש פרסמה הודעה על ההס מה בעת ובעודה אחת ב קאהיר וירושלים.

מתוך הערה זו מתפרשה

קיסינג'ר צופה חידוש היחסים

(סוף מעמוד 1)

עם ברית המועצות, תרי ב המוב הכלכלי הא מעוניין להיפגן יוחר ויוחר על אר הב.

שלוחה לניקי תקעלה

אומרים כי הנשיא הכצרי הבינ קורת־רוח כבר בשר תעדן דיר קיסינג'ר הבדיר כלוחה בבך 100 מיליון דר לאר מהבאנק ליצוא ויבוא — לצורך ניקיות של הצלה מר אן, וכי ארה"ב כסירה את כל המבשולים הבדיגים כה־ תכנית להגמה מיגר הנפט הבצרי. מבחים כי חברת

גם „קיסינג'ר הצרפתי" מציע ועידה

מאת המר גולן,
כתב „מעריב" בפאריס

בעוד שר החוץ הצרפתי מישל ז'בר מתכונן למסע הרשמי הראשון בעולם ה ערבי, והשתוגות הצרפתיות נרתמה לבאמצים להקנות לו תדמית של „קיסינג'ר צרפתי", פרסם אתמול כשרד החוץ את תוכן ה מכתב ששלח כר ז'ובר ל בוכיר ארם, ד"ר קורט ולדהיים.

במכתבו כיצע השר ה צרפתי כיצוס ועידה ביני לאומית, בחסות ארם, ש בה יפגשו נציגי המדינות המייצרות חומרי גלם ו נציגי המדינות הצורכות חומרי גלם, כדי לדון ב סיכם הצבריני לבקעה מס שלת סיגון לסיע בהגנה על איי פאראסל. סבורים כי הא שיגטון, שתיאלץ להחור בין

הצעת חסכון „פחות מכאיבה" מעובדת ע"י ועדת השרים

ההצעה שנגנזה נועדה לחסוך 50 מיליון ל"י ועתה יסתכם החסכון בהצעה החדשה ב־30 מיליון ל"י בלבד

מאת רוי גינזבורג

ועדת השרים הבוחרת, בראשותו של השר ת. נבחה, שהוגשה לפני כחודש שורה של הצעות לקיצוצים ר הסכונות מהצאות המבשלה ושרטת הרים והחוגה בבש רדיה, מעבדת עתה הצעה „פחות מכאיבה" מזו שכבר פוטלה על־ידה.

נודע, כי בעקבות הפרסום שהיה אתמול ב„מעריב" על גוזרות התכנית הבקודית ל הגנהת הסכון בסכומים ב מכורדי המבשלה, ולכוכה ה בקורה שנמתחה עליכן על־ ידי גורמים שונים. יוחדו עתה הטיפול במכוכה של ההצעה המחודשת. היא תובא ככל ה נראה לאישור המבשלה באחת מישיבותיה הקרובות.

ההצעה המחודשה הוהיה פחות וכורה מקודמתה ר יוכנסו בה שינויים שונים ל גבי המגבלות הקיכוצים ה מקודים, אותם הכליבה ה ודה להטיל על עובדי המבש לה ובהלי עבודתם הקיימים. הכונה היא לקיצוצים וחסכון בהקציב הבדיגה הנוכחי ובי הורדת רמה הדיים בבשרדי המבשלה — לרמות כערכה ה כמעון, צוהל וכן תכרוה מבי שלהיות, נציגות בחוץ ל ר רשויות מקוביות.

ביקורת עמו יתר

ככל הנראה לא ויקבע, ב ניגוד להצעה הבקודית, „יום שבתון" נוסף לכל צי ערבה המבשלה. בבדיקה הנערכה הוגדר כי יום שבתון נוסף אלול להכביד על שרותים שר

הצעת חסכון „פחות מכאיבה" מעובדת ע"י ועדת השרים

ההצעה שנגנזה נועדה לחסוך 50 מיליון ל"י ועתה יסתכם החסכון בהצעה החדשה ב־30 מיליון ל"י בלבד

מאת רוי גינזבורג

ועדת השרים הבוחרת, בראשותו של השר ת. נבחה, שהוגשה לפני כחודש שורה של הצעות לקיצוצים ר הסכונות מהצאות המבשלה ושרטת הרים והחוגה בבש רדיה, מעבדת עתה הצעה „פחות מכאיבה" מזו שכבר פוטלה על־ידה.

נודע, כי בעקבות הפרסום שהיה אתמול ב„מעריב" על גוזרות התכנית הבקודית ל הגנהת הסכון בסכומים ב מכורדי המבשלה, ולכוכה ה בקורה שנמתחה עליכן על־ ידי גורמים שונים. יוחדו עתה הטיפול במכוכה של ההצעה המחודשת. היא תובא ככל ה נראה לאישור המבשלה באחת מישיבותיה הקרובות.

ביטול האמבארגו הבריטי על נשק למזה"ת - נסיון לשפר מאזן התשלומים ולזכות בנפט

מאת י. פינקלסטין
כתב „מעריב" בלונדון

המחסור בכסף ומאזן ה תשלומים הלילי המשיקו על החלטה דבשל את ה אמבארגו הבריטי על אספ קת נשק למזרח־התיכון, ש מדינות הבריטיים שקל ב יותר למכרם לקונה בעלי־כסף: נשק לארצות ערב, זהו דעתם של אנשי עולם הכספים בלונדון — שאותה מכריזים פקידי רשות בריטיים בהוקף.

על ביטול האמבארגו, שהוטל עם פרוץ מלחמת יום הכי פורים, הכריז אתמול בבית הנבחרים שר החוץ הבריטי, סר אלק דאגלס יום.

סר אלק טען, כי הסכם הפ רדת הכוחות במזרח־התיכון יצמצם באורח דרסטי את סכ נות הציומות הצבאי, ומשום כך החליטה ממשלת בריטני יה לחדול מהאיסור על אספ קת ציוד צבאי למדינות ה נתונות במצב מלחמה.

הוא אמר, כי היה רוצה לראות קיומה של שיטת „הקצבת נשק" למזרח־התיכון, שעליה יסכימו ארהיב, בריטי המוצעות ומדינות אחרות.

סר אלק טען, כי הסכם הפ רדת הכוחות במזרח־התיכון יצמצם באורח דרסטי את סכ נות הציומות הצבאי, ומשום כך החליטה ממשלת בריטני יה לחדול מהאיסור על אספ קת ציוד צבאי למדינות ה נתונות במצב מלחמה.

הוא אמר, כי היה רוצה לראות קיומה של שיטת „הקצבת נשק" למזרח־התיכון, שעליה יסכימו ארהיב, בריטי המוצעות ומדינות אחרות.

פרק לא־מפואר

שר החוץ בממשלת הצל לים של הליבור, ג'יימס קל טון, שאל מה תהיה עמדתה של בריטניה כלפי בקשות חד שות לאספקת נשק. על כך השיב סיר אלק, שבריטניה תשתמש בקצה הכידה בו הטר מה בעבר, ולא תספק סוגי נשק שיהיה בהם כדי לחזק מיר את סכנת המלחמה ב איזור.

„דיילי טלגראף" כותב, כי אספקת הנשק הבריטי ל „מדינות שדה הקרב" במזרח־התיכון היתה מצומצמת בשנים האחרונות — פרט לידון, ש לא הוכלה, כנראה, באמבארגו שהוטל בחודש אוקטובר.

„מראה מכוכב"

ישראל, שקיבלה בעבר טנ קים מדגם „צנטוריון" מתוצ רת בריטניה, ותחלוגה בחרי שות על חד־צדדיות האמבארגו.

השינוי במדיניות ענוק „מראה מכוכב" להחלטת מש רד החוץ הבריטי להצטרף ל תוצרות הפרובה בין המדינות התעשייתיות במערב המבקשות לזכות בחוזים לאספקת נפט מן המזרח־התיכון. מדינה שונות באיחור, המפיקות נפט, מבקשות לרכוש ציוד צבאי וידע טכנולוגי בכסף הרב ה משבר ביזיקון לאחר האמרת המחירים האחרונה.

האפשרות שישראל עלולה להגביל את יבוא הציוד ה בריטי או אף לחחריבו ב מידת האפשר, לנוכח הנסיון המר של מלחמת יום הכיפו רים, אינה מוזכרת כלל — למרבה ההפתעה. לעומת זאת, אין ספק שיפוראל תרצה לק בל עתה את שלש הצוללות שבנו במבילה מסנגה וחיקרס.

סבורים שבריטניה תוסיף ל סרב לחחיב לישראל את המבק מדגם „צ'יפטיין".

נתחשבות מבאזן המסחרי

מצרים מצפה לאספקת 6 מסוקי הצלה ימיים מדגם „פר קינג". לסעודים הסכם נרחב בסך 250 מיליון לישים לאבר קפת ציוד אויר, שממילא לא נמנע על־ידי האמבארגו.

סופר סוכנות ס.ס.א. בלוב זון כוסר, כי לאחר הודעתה של ממשלת בריטניה על בי טול האמבארגו על משלוחי ה נשק למזרח־התיכון אפר דר כר משרד הענבה הבריטי, כי ישראל תוכל עתה להשיג ב בריטניה חלקי חילוף לטנקים „צנטוריון" ופריסים אחרים שלגביהם כבר הוגשו הזמנות.

הדובר ציין, עם זאת, כי אספקת הציוד הזה תהיה חלו יה בבדיקות שונות, והבצע תוך התחשבות במאזן המכר חות.

אל־אהרם מדווח על הבטחת גרומיקו לפאהמי:

„בריה"מ לא תסכים להסדר שלא יתקבל על דעת הערבים"

מאת כתבו „מעריב"
לענייני ערבים

בריה"מ איננה מתנגדת לאמנה שיו אל־סאדאת שר ארה"ב הנ שיג שהום באוזר, כל עוד מכתנים מאמצים אלו להב טיח את זכויותיהם שר ה ערבים, שבריה"מ לא תס כים לשום הסדר בבזרח־ה תיכון שלא יתקבל על דעת כל הערבים.

גרומיקו אמר עה, כי שלום ובשמון בבזרח התיכון כוב גים בריסון ובציה הפלשתי נית הבטחה ובויתיה של ה עם הפלשתיני.

הצעת חסכון „פחות מכאיבה" מעובדת ע"י ועדת השרים

ההצעה שנגנזה נועדה לחסוך 50 מיליון ל"י ועתה יסתכם החסכון בהצעה החדשה ב־30 מיליון ל"י בלבד

מאת רוי גינזבורג

ועדת השרים הבוחרת, בראשותו של השר ת. נבחה, שהוגשה לפני כחודש שורה של הצעות לקיצוצים ר הסכונות מהצאות המבשלה ושרטת הרים והחוגה בבש רדיה, מעבדת עתה הצעה „פחות מכאיבה" מזו שכבר פוטלה על־ידה.

נודע, כי בעקבות הפרסום שהיה אתמול ב„מעריב" על גוזרות התכנית הבקודית ל הגנהת הסכון בסכומים ב מכורדי המבשלה, ולכוכה ה בקורה שנמתחה עליכן על־ ידי גורמים שונים. יוחדו עתה הטיפול במכוכה של ההצעה המחודשת. היא תובא ככל ה נראה לאישור המבשלה באחת מישיבותיה הקרובות.

אברהם גמר בשיחה עם שליח „מעריב", בבית הכלא באוסלו:

„הרגע הקשה ביותר שהיה לי בכלא – כשנודע לי במקרה שפרצה מלחמה בארץ"

וסילוויה רפאל מספרת: כאשר נתנו בידי באולם המשפט עתון, ובו דברי אמא שלי, שהיא מתגאה בי – נשברתי בפעם הראשונה ופרצתי בבכי ★ אין בפי העצירים תלונות על התנאים בכלא

מאת צבי לביא, שליח „מעריב" באוסלו

„הרגע הקשה ביותר שעבר עלי היה ביום השני או השלישי אחר שנעצרנו" — סיפרה אתמול סילוויה רפאל, אחת משמונת הישראלים הנאשמים עתה באוסלו, בפרשת מותו של המאוקוקי אחמד בושיקי, בעיירה לילהאמר — „הוחזרתי מלילהאמר לבית הכלא באוסלו, שבו אני יושבת עתה. בבוקר באה מכונית משטרה לקחת אותי. הסתכלתי בחלון וראיתי, כי אנחנו נוסעים בכביש הראשי המוביל לשדה התעופה. חשתי גל של שמחה. הם מגרשים אותי, אמרתי לעצמי וכמעט שפרצתי בצעקת־שמחה. אבל המכונית חלפה על פני שדה־התעופה ואני נשארתי עם תקוותי שנכזבה".

„הרגע הקשה ביותר שעבר עלי" — חזר על השאלה אברהם גמר, השני בשורת הנאשמים לילהאמר — „אני חושב שרגע יותר לא הרגשתי. אשר ברגע שהודע לי כי פרצה מלחמה בארץ. זה היה אמש במקרה, חמישה או ששה ימים אחרי יום כיפור. הוחזרתי מיד לי, כמובן שקרו אותי לחקירה. זה היה אחרון הנזדל ביותר שלי ב־קופת המעצר. מאותו יום הוחלתי לעשן מחדש, אחרי הפסקה ממושכת.

חברשות עם שני הנאשמים המשפט לילהאמר התקיימה ב־מרכז בתי הסוהר לגברים ר־נשים באוסלו שהכנים במרוחק של קילומטרים זה מזה. הלא כי מצאו אברהם גמר ואני בחברות של הנשים הכלא. אשר קשישה ואמהית, כדי לשוחח לשיחה אופי אביבי, אף הליקה שני גרות.

סילוויה ניצבה בחדר במלוא קומתה המזערית — למעלה מ־1.80 מטר — לבושה מכנסיים וחולצת־צמר בצבע קפה ב־היר. רצפת שערה מפוחלת לשתי צמות, ילדותיות. קשרו דות בגוני. לחיצת־יד חמה. בשיקת לחי אל לחי כמנהג הנוצרים. הנאשמת שלנו בבית המשפט משוך. מבוטים היה אכנם אילה, אבל לא „עיתוי". הישנה זאת בשבילה פגישה ראשונה — זה חצי שנה ר־מעלה — עם ישראלים, ש־אינם קשורים למשפט.

שאלנו אותה, אם איננה מובלת מהקור המשפטי, המס־רה ביצה אף מעצם המאסר־לות בשלג ומסגרור.

„היה לי קר בחדש הראש־שון" — היא ענתה: „קצרו־משפחה הביא לי בקבוק חם. מאותו יום לא נפרדתי ערך ממנו. כשאני ישנה, אני חו־בקת אותו בין זרועותי ומכ־כירה אותו לגופי. זה הרגל בא־וסלו, שם הארכו את סקר־דות המעצר שלנו. שכחתי לב־מתאום, שאני שרה אותו".

הפגישות עם סילוויה ואבר־הם נערכו בלשכות המנהלים של בתי הכלא, אבר בחדרים המשרתים עם המבע הכללי, שלא התנגד לראיונות. בתנאי ביקורי בעלי אופי אפשרי ולא ידובר בהם על פרשת לילהא־מר ושל המשפט. תנאי נוסף היה, שהשיחה תתקיים באנג־לית, כדי שבידי הממונים תהיה ביקורת על תוכן הדב־רים ותם יוכלו להפסיק אותה, אם יראו צורך בכך.

בשיחה עם סילוויה לא הי־קשיים. האנגלית היא שפת־האם שלה — נוסף לזאת היא שולטת בצרפתית, גרמנית, אפריקאנס וקצת עברית. על העברית שלה היא אומרת: „הקודש שלי חלש ואני ד־ייק לא קראתי". באמרתה היא מדברת גם נורוגיית.

מבין ארבעת הבברים הנ־צורים הביא לנו סגן מנהל בית האחר, מר סטרמנה. ל־הפגש עם אברהם גמר, מפני שהאנגלית שלו היא שובה מ־של כולם.

החדר נראה כלשכת מנהל בית־ספר

חדרה של מנהלת כלא זה־נשים, שם המתינה לנו סיל־ווה, נראה בהחלט כלשכתו של מנהל בית ספר. הכוונה היתה גם דמותה של מנהלת הכלא, אשה קשישה ואמהית, כדי לשוחח לשיחה אופי אביבי, אף הליקה שני גרות.

סילוויה ניצבה בחדר במלוא קומתה המזערית — למעלה מ־1.80 מטר — לבושה מכנסיים וחולצת־צמר בצבע קפה ב־היר. רצפת שערה מפוחלת לשתי צמות, ילדותיות. קשר־דות בגוני. לחיצת־יד חמה. בשיקת לחי אל לחי כמנהג הנוצרים. הנאשמת שלנו בבית המשפט משוך. מבוטים היה אכנם אילה, אבל לא „עיתוי". הישנה זאת בשבילה פגישה ראשונה — זה חצי שנה ר־מעלה — עם ישראלים, ש־אינם קשורים למשפט.

שאלנו אותה, אם איננה מובלת מהקור המשפטי, המס־רה ביצה אף מעצם המאסר־לות בשלג ומסגרור.

„היה לי קר בחדש הראש־שון" — היא ענתה: „קצרו־משפחה הביא לי בקבוק חם. מאותו יום לא נפרדתי ערך ממנו. כשאני ישנה, אני חו־בקת אותו בין זרועותי ומכ־כירה אותו לגופי. זה הרגל בא־וסלו, שם הארכו את סקר־דות המעצר שלנו. שכחתי לב־מתאום, שאני שרה אותו".

הפגישות עם סילוויה ואבר־הם נערכו בלשכות המנהלים של בתי הכלא, אבר בחדרים המשרתים עם המבע הכללי, שלא התנגד לראיונות. בתנאי ביקורי בעלי אופי אפשרי ולא ידובר בהם על פרשת לילהא־מר ושל המשפט. תנאי נוסף היה, שהשיחה תתקיים באנג־לית, כדי שבידי הממונים תהיה ביקורת על תוכן הדב־רים ותם יוכלו להפסיק אותה, אם יראו צורך בכך.

בשיחה עם סילוויה לא הי־קשיים. האנגלית היא שפת־האם שלה — נוסף לזאת היא

אברהם גמר

נכונה תקותי שיגרשו אותי, אחרי כן בא לחנה העובד הס־וציאלי של הכלא ושאל אר־תי, איזה סמרים אני רוצה לקרוא. אמרתי לו, שיביא מה שהוא רוצה. הוא רשם אותי בספריה הפדרונית וכך הת־חלתי לקרוא 14 עד 15 ספ־רים בשבוע. פתחתי בספרי בלש של אגאתה כריסטי. הס־שכתי בקלאסיקה האנגלית. קראתי מחדש אנו כל כתבי שקספיר. אחר כך עברתי ל־קלאסיקה הגרמנית.

„לפני שלושה חודשים, כאי־שר הודיעה לאחיי לחתראות אמי, הוא אמר לי: „הנה סוף סוף את יכולה לעשות מה ש־רצית לעשות תמיד — לשכב על הגב כל היום ולקרוא..."

מדבקה בחוש ההומור שלה

סילוויה מדבקה את הסר־בבים אותה בחוש ההומור ש־שלה, שלא העצם — לא ב־בית המשפט ואף לא בבית־הכלא. היא מחייכת ומתלוצ־צת ולשונה מתגלגלת בשטף.

האם לא התחשק לך לב־כות פעם?

היא ענתה: „כאשר נעצרתי, נשבעתי לעצמי, שאף אחד לא יראה אותי בוכה. החזקתי מעמד, עד אשר בבית המשפט הביא לי דן ארבל קפל מעתון דני, ובו ציפוס מראיון ש־מלדתה אמא שלי לעתון בדרום אפריקה. היא אמרה, שהיא מתגאה בי — ואז נשברתי ב־פעם הראשונה. פרצתי בבכי, עד שאברהם (גמר) הזכיר לי את שבועתי ואמר: אסור לך לבכות!". אמר לך לבכות...

„אבל מה יכולתי לעשות? בעולם לא הרגשתי עצמי ב־דד. גם לא בכלא. אם חסר לי משהו, אז קודם כל בגי־משפחתי, ואמא שלי בראש וראשונה. לנשים אחרות יש ילדים, לי יש אמא".

ובאיזה בדי אמא, רק עם עצמה, בלי איש בחברתה, ה־אם בכתה?

סילוויה מצמוקת — ושוו־מרת את מרחה בליבה.

„אופיים, שרק בלוזיות בוכות" — היא עוברת פתם, כדרכה, אל מסים של הטבור — „הרי אני שחורה"...

לא הידשו לה לצייד

ואולם, היא לא הכתפקה ב־קריאת בלשים וספרות קלא־סיה. היא הישבה תפוקה. לצייר — הנתבב אשר הובל אותה לתואר אקדמאי באמ־נות — לא הרשו לה תחילה. נהגו לה משחק („מאולי"). לי־רכיב תמונות מפורקות. „הייתי יושבת וכרוכבה עדות ותרים ומשים ומואלה את עצמי, על מה אני מבזבזת את חיי. אחרי חודשים קי־לתי צבעים וצייר. הוחלתי לצייר שוב ואני מרגישה, שזה הגיל את חיי.

בוא שלה לא ניתן לנו לבקר, אך מטיה נודע לנו, שהוא מקרסם בביתרים מעשה־ידיה, ואמהה היא מוכרת לעצמה.

מפי אברהם גמר כמענו, כי סילוויה שלחה לו דיוקן עצמי שלה, אשר בקשה כעת אה תאו. אבל בסתבר, שהוא לא סיפר אם הכל. סילוויה בסי־פרה בחיתך כוכב: „ציירתי את עצמי, כשאני כוכילה אר־מי ותוא רכוב על גמל. אחר כך הוא אבר לי: למה את מסמיכה אותי? הרי מתור אנגלי (הוא נבנס לנורוגיה בדרכון אנגלי) אני לא צריך לדעת מכלל מה זה גמל?..."

גם הסוהרים שלה קיבלו אחרי כן בא לחנה העובד ה־סוציאלי של הכלא ושאל אר־תי, איזה סמרים אני רוצה לקרוא. אמרתי לו, שיביא מה שהוא רוצה. הוא רשם אותי בספריה הפדרונית וכך הת־חלתי לקרוא 14 עד 15 ספ־רים בשבוע. פתחתי בספרי בלש של אגאתה כריסטי. הס־שכתי בקלאסיקה האנגלית. קראתי מחדש אנו כל כתבי שקספיר. אחר כך עברתי ל־קלאסיקה הגרמנית.

„לפני שלושה חודשים, כאי־שר הודיעה לאחיי לחתראות אמי, הוא אמר לי: „הנה סוף סוף את יכולה לעשות מה ש־רצית לעשות תמיד — לשכב על הגב כל היום ולקרוא..."

מדבקה בחוש ההומור שלה

סילוויה מדבקה את הסר־בבים אותה בחוש ההומור ש־שלה, שלא העצם — לא ב־בית המשפט ואף לא בבית־הכלא. היא מחייכת ומתלוצ־צת ולשונה מתגלגלת בשטף.

האם לא התחשק לך לב־כות פעם?

היא ענתה: „כאשר נעצרתי, נשבעתי לעצמי, שאף אחד לא יראה אותי בוכה. החזקתי מעמד, עד אשר בבית המשפט הביא לי דן ארבל קפל מעתון דני, ובו ציפוס מראיון ש־מלדתה אמא שלי לעתון בדרום אפריקה. היא אמרה, שהיא מתגאה בי — ואז נשברתי ב־פעם הראשונה. פרצתי בבכי, עד שאברהם (גמר) הזכיר לי את שבועתי ואמר: אסור לך לבכות!". אמר לך לבכות...

„אבל מה יכולתי לעשות? בעולם לא הרגשתי עצמי ב־דד. גם לא בכלא. אם חסר לי משהו, אז קודם כל בגי־משפחתי, ואמא שלי בראש וראשונה. לנשים אחרות יש ילדים, לי יש אמא".

ובאיזה בדי אמא, רק עם עצמה, בלי איש בחברתה, ה־אם בכתה?

סילוויה מצמוקת — ושוו־מרת את מרחה בליבה.

„אופיים, שרק בלוזיות בוכות" — היא עוברת פתם, כדרכה, אל מסים של הטבור — „הרי אני שחורה"...

לא הידשו לה לצייד

ואולם, היא לא הכתפקה ב־קריאת בלשים וספרות קלא־סיה. היא הישבה תפוקה. לצייר — הנתבב אשר הובל אותה לתואר אקדמאי באמ־נות — לא הרשו לה תחילה. נהגו לה משחק („מאולי"). לי־רכיב תמונות מפורקות. „הייתי יושבת וכרוכבה עדות ותרים ומשים ומואלה את עצמי, על מה אני מבזבזת את חיי. אחרי חודשים קי־לתי צבעים וצייר. הוחלתי לצייר שוב ואני מרגישה, שזה הגיל את חיי.

בוא שלה לא ניתן לנו לבקר, אך מטיה נודע לנו, שהוא מקרסם בביתרים מעשה־ידיה, ואמהה היא מוכרת לעצמה.

מפי אברהם גמר כמענו, כי סילוויה שלחה לו דיוקן עצמי שלה, אשר בקשה כעת אה תאו. אבל בסתבר, שהוא לא סיפר אם הכל. סילוויה בסי־פרה בחיתך כוכב: „ציירתי את עצמי, כשאני כוכילה אר־מי ותוא רכוב על גמל. אחר כך הוא אבר לי: למה את מסמיכה אותי? הרי מתור אנגלי (הוא נבנס לנורוגיה בדרכון אנגלי) אני לא צריך לדעת מכלל מה זה גמל?..."

„קיבלתי מכתב גם מידיד, עורך עתון בדרום אפריקה — מנשיבה סילוויה — הוא סיפר לי איך השתיגו את שני ב־עתונות הגרפיות".

אבהנו מוכרים לסילוויה תגלום שלה, שפורסם בשבת בעתון נורוגי, ובו היא גר־אית לבושה במעבה בלבד.

„ראיתם ד" — היא מסיבה בחיוך קל — „אילמתי את עצ־מי אחרי הפסבת ראשי".

מקץ שלושה חודשים קיבלה סילוויה גם מקלט רדיו — בלי בלים קצרים — לפי בקי־שתה, כדי שתוכל לשמוע שי־דורים נורוגיים ולהשתלם ב־שפה. „למעשה, הוחלתי לל־מוד את השפה" — היא גר־כרת — „בגלל המלחמה ב־ארץ. שלושה ימים אחרי יום כיפור מילמלה הסוהרת שלי משהו בלתי מובן, כאילו יש ידיעה במודת הרדיו ולא ה־בנותי הטיב מה מתרחש".

אנו שואלים, אם פרט לחר־מש חסר, לה דבר־מה. בפי סילוויה אין תלונות על „ימי־הכלא. המאכל הוא טוב. „יותר מדי טוב" — היא מוסיפה. בחדשים הראשונים היא הש־מינה בהמשיה קילו. אחר כך קיצצה את תפוחי האדמה הכ־ל, בעוד שהיא מנסה להר־חיק את המשקל שהוחלת.

חסרה לה מוסיקה

„כן" — היא נזכרת — „חסר לה מאוד „בלסטב". מה זה?

„אינכם יודעים ד" — היא מתפלאה — „איזה אנשים לא משקיבלים... זהו כעין דרום־אפריקני, עשוי מבטר מיובש. ומה עוד?

„מוסיקה" — היא אומרת, הפעם ללא עליצות — „חסרה לי מוסיקה טובה. חסר לי מוצארט האהוב שלי. לא הא־מינו — בימים שעיין לא הית לי. רדיו, שמעתי, ערב אחד מן הבא הפכו את „מר־סיקת לילה זעירה". הפתחתי את ראשי אל הקיר, שלא אפסיד אף צליל, הכ־ר גרפתי. כשקמתי בבוקר, הית לי בקע בבוהר".

ומישראל מה חסר לה?

„כמו השיר האנגלי „מה תעשי באחד מימי אי ה־בים?"... אני חושבת על שבת, מהרהרת מה יהיה ב־שבת הבאה. ושבת בליבי, כמה נפלא יהיה אם פתאום יצלצל אלי מישהו ויזמין אר־תי לקפה, או ללכת לשון לאכול מיתה. והחמיצות של החברים שלי בישראל חסרה לי".

משהו מן חמיצות הזאת — אבל לא יותר מזמן — התחמה חזר בזמן המשפט. לראשונה יכלו כל הנאשמים לבלות בחחתה, בזמן ההפס־קות הרבות בדיונים, להחליף דברים ולשוחח קצת יותר. הבוחרים הביאו קוקטל. ה־משפט שבר מרידה לא מעטה את השיגרה המרוכה, שהש־תלטה על הויה בכלא.

באולם המשפט הופיעה סילו־ווה, כשהיא חוכשת כובע־מצחיה לבן, שובה־עין. כך נוהג מדדם־אפריקה, להופיע בכובע — מסבירה סילוויה — וכך היא נוהגת, עד שזר שופט הורה לה להסיר אותו. סילוויה זיא בת 36, לא־נשואה. יש לה שתי אחיות ר־אה, זה שביקר אצלה. נוסף לעבריהה, היה האח מתיצב בחוץ, מול חלונה, ומנפנף לה לשלום.

„עבדתי לקבל עבודה ב־חנות כרוכה" — היא מספרת — „רציתי ללמוד פסיכולוגיה. אחי אבר לי, שעכשיו יהיה לי זמן לחיים כל מה שרציתי" — היא מוסיפה בצחוק.

חשה צורך להשתפך מעט

בלי מלים שוכחים אנחנו, שאני יושבים בתוך בתן של כלא. הסיקה עצרותיות של סילוויה גולשת לפתים מעבר לתחום הנקבע, בערך של כ־נה חכיבה בארבע יחדות בע־מה. היא חשה צורך להשתפך מעט. אך פנולת בית הכלא אחתת ולכב בבדסמה.

אחר שעה ובעלה מגיע רגע הפרידה, רגע עצוב, כלוחה בחיוכים הדדיים. לחיצת יד מהבכנה כאילו בקשנו לפר־יד אים את רגוני.

כך עם סילוויה — וכך עם אברהם גמר. לבנתו עד מנהל בית הסוהר לגברים צוגנת יותר, רשמית יתר. אברהם נבנס, לבוש בגדי „ראפי" כחול, שבתחתיו פרוד אשר ומכנסיים בצבע זית כהה. אלת הבלבוסים סקיגל מן הכלא, הוא ראשי לעבים גם את בגדיו שלו. אבל כעריך את אלה.

לא יכולנו לדעת מראש, מה תגובה בחירתו של מנהל הכלא, אשר החלים, שנישגה רק עם אברהם, בגלל שלי־מתו באנגלית. בזמן המשפט בלט אברהם, בן 36, באורשת תפרח־מבע מחמדת, שלא נש־תנה, ובדיבור בהוקצע ומסק־ני, שלא גילה דבר.

גם בשיחה האישית שלנו, אין דיבורו שוטף כמו דיבורה של סילוויה. אך עיניו נוצצות, חיוך הנצנר, שאותו הוחל לב־דל לפני זמרש, רחסה למר־מים. להיצת יתו אחתנו, כאי־לן ביקשה לומר „אל תדאגו, ובריות, יהיה בסדר" — דב־רים שקשה להביעם בסלוא משכנעתם באנגלית המצוית והשגורה בפיו.

דיבורו של אברהם שקול ומדוד. הוא מסמר על סדר־יומו תנו־בוני, השכמה מאר־חת, הוא עדיין בעמדה של צעיר — לא אסיר, אשר חייב לקום לעבודה. הסוהרים מני־שים קפה בשעה 7, אך הוא לא מעוניין בו. מאחר יותר הוא מבקש למלא את הארמנס שלו במים חמים, כדי לחכין לעצמו נס־קפה. הקפה ניקמה בקנסיה של הכלא, בכסף ה־שמור עמו מאז המעצר, נוסף לסכום שקיבל מידי פרקליטו.

לא רק מכתבים לא קיבל אברהם במשך ארבעת החוד־שים, שבהם הוחזק בבידוד מוחלט, כשהוא מנותק לרשת משאר חבריו, אשר החליטו איגרות עם הבית. גם עתונים לא קיבל. רדיו לא קיה ב־חאר. מה פלא שנדהם, כאשר שמע במקרה, כי בארץ פרצה מלחמה, כמעט שבוע אחר פרוץ הקרבות?

שוטר סיפר לו דבר זה בעת החקירה. הוא לא ידע פרטים ואברהם ביקש ממנו להשיגם. השוטר שילמן לאן שהילמן, אבל גם מה שהעלה שם, לא סיפק את סקרנותו. לבסוף השיגו לו עתונים אמר־ריקניים ובריטיים.

„כולם נלחמים שם ואני כאן"

הבידוד והבדתות המוחלט שלו היו בפקודת בית המשפט, בגלל עמדתו המחולת בפסק, „אתם יכולים לחתוב, לקבלתם את הרגשותיו" — הוא אומר בדיבור אישי — „כולם נלחמים שם ואני כאן. הרגשת מקץ ארבעה חודשים הרגשה מה תגובה בחירתו של מנהל הכלא, אשר החלים, שנישגה רק עם אברהם, בגלל שלי־מתו באנגלית. בזמן המשפט בלט אברהם, בן 36, באורשת תפרח־מבע מחמדת, שלא נש־תנה, ובדיבור בהוקצע ומסק־ני, שלא גילה דבר.

גם בשיחה האישית שלנו, אין דיבורו שוטף כמו דיבורה של סילוויה. אך עיניו נוצצות, חיוך הנצנר, שאותו הוחל לב־דל לפני זמרש, רחסה למר־מים. להיצת יתו אחתנו, כאי־לן ביקשה לומר „אל תדאגו, ובריות, יהיה בסדר" — דב־רים שקשה להביעם בסלוא משכנעתם באנגלית המצוית והשגורה בפיו.

לפני שהוא פונה אלינו, יש בפיו בקשה אל סגן מנהל הכלא: „האם ירשה לבני שטיינברג, למיכאל דורף ולו לדיפגש יום יום בוא אחד, לשתות קפה ולמסמס? ששה חודשים לא נפגשנו ולא די־ברנו" — הוא מסביר. סגן מנהל הכלא משיב, שעליו לזר־ביש בקשה בכתב.

אחרי־כן הוא שוב לעברנו. „פגשתי את חברי הראשונה כמה ימים לפני המשפט, כאי־שר הביאו אותנו להארכת מעצר" — הוא אומר — „היתה התרגשות. את צחיקה לא ראיתי מאז נפגשנו ב־אוסלו לפני ששה חודשים. את דורף ראיתי אז בפעם הרא־שונה".

המשטרה אסרה עליו לכתוב

בידוד של אברהם בכלא היה חמור משל האחרים, מפ־ני שהוא המחיר אז שחוזו. בפכנו הבדוי — לסלי אורב־אנס — הוא נוסה לכתוב אל משפחתו, אך המשטרה אסרה זאת.

„רציתי להגביר מכתב חבר־ותי" — הוא מספר — „אבל לא מתני לי. אמרתי לשוטרים, כמעט התנצלתי: „תנסה אותם את המכתב. תבחנו אותו ב־מכונת כתיבה בעצמכם. אבל הוחלתי אותי לא נכון. אבל אל תבינו אותי לא נכון. קשה לצפות למשטרה שתבין אותי כאן. זאת משטרה אנר־שית מאוד. הם מכירים אנר־שים רק עם אנרכים, בגלל שלי־מתו באנגלית. בזמן המשפט בלט אברהם, בן 36, באורשת תפרח־מבע מחמדת, שלא נש־תנה, ובדיבור בהוקצע ומסק־ני, שלא גילה דבר.

גם בשיחה האישית שלנו, אין דיבורו שוטף כמו דיבורה של סילוויה. אך עיניו נוצצות, חיוך הנצנר, שאותו הוחל לב־דל לפני זמרש, רחסה למר־מים. להיצת יתו אחתנו, כאי־לן ביקשה לומר „אל תדאגו, ובריות, יהיה בסדר" — דב־רים שקשה להביעם בסלוא משכנעתם באנגלית המצוית והשגורה בפיו.

לפני שהוא פונה אלינו, יש בפיו בקשה אל סגן מנהל הכלא: „האם ירשה לבני שטיינברג, למיכאל דורף ולו לדיפגש יום יום בוא אחד, לשתות קפה ולמסמס? ששה חודשים לא נפגשנו ולא די־ברנו" — הוא מסביר. סגן מנהל הכלא משיב, שעליו לזר־ביש בקשה בכתב.

אחרי־כן הוא שוב לעברנו. „פגשתי את חברי הראשונה כמה ימים לפני המשפט, כאי־שר הביאו אותנו להארכת מעצר" — הוא אומר — „היתה התרגשות. את צחיקה לא ראיתי מאז נפגשנו ב־אוסלו לפני ששה חודשים. את דורף ראיתי אז בפעם הרא־שונה".

המשטרה אסרה עליו לכתוב

בידוד של אברהם בכלא היה חמור משל האחרים, מפ־ני שהוא המחיר אז שחוזו. בפכנו הבדוי — לסלי אורב־אנס — הוא נוסה לכתוב אל משפחתו, אך המשטרה אסרה זאת.

„רציתי להגביר מכתב חבר־ותי" — הוא מספר — „אבל לא מתני לי. אמרתי לשוטרים, כמעט התנצלתי: „תנסה אותם את המכתב. תבחנו אותו ב־מכונת כתיבה בעצמכם. אבל אל תבינו אותי לא נכון. אבל אל תבינו אותי לא נכון. קשה לצפות למשטרה שתבין אותי כאן. זאת משטרה אנר־שית מאוד. הם מכירים אנר־שים רק עם אנרכים, בגלל שלי־מתו באנגלית. בזמן המשפט בלט אברהם, בן 36, באורשת תפרח־מבע מחמדת, שלא נש־תנה, ובדיבור בהוקצע ומסק־ני, שלא גילה דבר.

גם בשיחה האישית שלנו, אין דיבורו שוטף כמו דיבורה של סילוויה. אך עיניו נוצצות, חיוך הנצנר, שאותו הוחל לב־דל לפני זמרש, רחסה למר־מים. להיצת יתו אחתנו, כאי־לן ביקשה לומר „אל תדאגו, ובריות, יהיה בסדר" — דב־רים שקשה להביעם בסלוא משכנעתם באנגלית המצוית והשגורה בפיו.

לפני שהוא פונה אלינו, יש בפיו בקשה אל סגן מנהל הכלא: „האם ירשה לבני שטיינברג, למיכאל דורף ולו לדיפגש יום יום בוא אחד, לשתות קפה ולמסמס? ששה חודשים לא נפגשנו ולא די־ברנו" — הוא מסביר. סגן מנהל הכלא משיב, שעליו לזר־ביש בקשה בכתב.

אחרי־כן הוא שוב לעברנו. „פגשתי את חברי הראשונה כמה ימים לפני המשפט, כאי־שר הביאו אותנו להארכת מעצר" — הוא אומר — „היתה התרגשות. את צחיקה לא ראיתי מאז נפגשנו ב־אוסלו לפני ששה חודשים. את דורף ראיתי אז בפעם הרא־שונה".

„אני לא אופטימית ולא פסימית"

האם השליטה עם המשפ־רות, שלא הצא זכאית ממש־פט, אז שחשב בכלא תקומה ממושכת?

„אני לא אופטימית, אבל גם לא פסימית" — משיבה סיל־ווה — „מהבי אותו כמו מכתב לאמא וכך גם הבכתבתי בו. למעשה הוחלתי לכתוב הביתה ולקבל הזמנות רק הדש לפני הבשמה. וכבר הי־סקתי לכל מלוה מכתבים. באחד מהם כתבה לי אמא על הצהרות המבקרים בבנה ראיונות. היא כתבה לי: „ובוך האיש שהכביא את ה־פטוק — אין הנבה".

„במקום מכתבים כתבתי זמן"

„במקום מכתבים, הוחלתי לכתוב זמן" — מסבירה סיל־ווה — „מהבי אותו כמו מכתב לאמא וכך גם הבכתבתי בו. למעשה הוחלתי לכתוב הביתה ולקבל הזמנות רק הדש לפני הבשמה. וכבר הי־סקתי לכל מלוה מכתבים. באחד מהם כתבה לי אמא על הצהרות המבקרים בבנה ראיונות. היא כתבה לי: „ובוך האיש שהכביא את ה־פטוק — אין הנבה".

חידרוש היחס

רבנים מהתפוצה מוחים נגד הליכי־גיור משפילים

תובעים עם זאת, גיור רק לפי ההלכה

הרבנים האורתודוכסים בתפוצה כתבים בתשובה בשאלה נגד הליכי־גיור המורים להתנגלות ולמרי־ות אנרכיות ומשפחתיות ערוגות כפי שנהגלו לעתים בעבר, אפילו אם הגיור הוא „להלכה". זאת הבהירו הרבנים ב־שיחה התדרות הרבנים ב־ארה"ב, הרב אוריקוד ברנ־שטיין, רבה הראשי של דרום אפריקה, הרב דב לס־לר, הרב יצחק קהן. הם אמרו את דברים בהמשכת ארבעת הרבנים הראשיים ולהשתתף בעדיות ה־חרף של הסתדרות הרבנים בארה"ב, המייצגת כ־900 רב־נים בתחומי ארה"ב. הם הביעו הודעתם ותרדה לאחם קיד־מי של הנם ויעמדו נגדם כמה התפתלות של הנרכים הנוגרים ביהדות — ומקומרבאמריקה ד־יהדות, ותבעו את תיקון מקץ השבות בשאלת „מהו יהודי", כך שיקבע כי גיור הוא רק של מי שהלכה. עם זאת הבהירו, כי הם נכונים לוגרים את קולם נגד בתשמי־המשפט עצם נגד הליכי־גיור המעלילה ומבזי־ים אנרכיות ומשפחתיות ערוגות כפי שנהגלו לעתים בעבר, אפילו אם הגיור הוא „להלכה". זאת הבהירו הרבנים ב־שיחה הדרדות הרבנים ב־ארה"ב, הרב אוריקוד ברנ־שטיין, רבה הראשי של דרום אפריקה, הרב דב לס־לר, הרב יצחק קהן. הם אמרו את דברים בהמשכת ארבעת הרבנים הראשיים ולהשתתף בעדיות ה־חרף של הסתדרות הרבנים בארה"ב, המייצגת כ־900 רב־נים בתחומי ארה"ב. הם הביעו הודעתם ותרדה לאחם קיד־מי של הנם ויעמדו נגדם כמה התפתלות של הנרכים הנוגרים ביהדות — ומקומרבאמריקה ד־יהדות, ותבעו את תיקון מקץ השבות בשאלת „מהו יהודי", כך שיקבע כי גיור הוא רק של מי שהלכה. עם זאת הבהירו, כי הם נכונים לוגרים את קולם נגד בתשמי־המשפט עצם נגד הליכי־גיור המעלילה ומבזי־ים אנרכיות ומשפחתיות ערוגות כפי שנהגלו לעתים בעבר, אפילו אם הגיור הוא „להלכה". זאת הבהירו הרבנים ב־שיחה הדרדות הרבנים ב־ארה"ב, הרב אוריקוד ברנ־שטיין, רבה הראשי של דרום אפריקה, הרב דב לס־לר, הרב יצחק קהן. הם אמרו את דברים בהמשכת ארבעת הרבנים הראשיים ולהשתתף בעדיות ה־חרף של הסתדרות הרבנים בארה"ב, המייצגת כ־900 רב־נים בתחומי ארה"ב. הם הביעו הודעתם ותרדה לאחם קיד־מי של הנם ויעמדו נגדם כמה התפתלות של הנרכים הנוגרים ביהדות — ומקומרבאמריקה ד־יהדות, ותבעו את תיקון מקץ השבות בשאלת „מהו יהודי", כך שיקבע כי גיור הוא רק של מי שהלכה. עם

هكذا من الأصل

„על הנשיא להתחשב בדו"ח הצפוי של הועדה לחקירת מחדלי המלחמה"

אמרו לפרופ' קציר נציגי הרשימה לזכויות האזרח * טענתם היתה: הדו"ח עלול להשפיע על מעמדם של כמה שרים בעתיד * הנשיא קיבל אתמול את נציגי רק"ח, היום ישלים התיעצויותיו

מאת רפאל אלדר

בהמשך לנאום בכנסת הש' מריה, את תפקיד הרכבת הממשלה החדשה, על כשיא המריבה להביא בחשבון את הנובדה כי לדין־וחשבון ש' עתידה הועדה לחקירת מח' דלי המלחמה עשויות להיות השלכות לגבי עתידם של כ' מה מחברי הממשלה היוצאת — רקה זו הביעו אתמול נ' ציגי הרשימה לזכויות האז' רח באזני הנשיא, באשר התקבלו אצלו, במסגרת הת' יעצותיהם לקראת הרכבת ה' ממשלה החדשה.

הנשיא נועץ אתמול בעניין הרכבת הממשלה החדשה גם עם נציגי סיעת רק"ח. בתחילת הפגישה, שנמשכה אף היא כ' שעה וחצי, מסרו חברי המשל' חת — ח"כ מאיר וילנר ותופיק טובי — הצהרה מדינית, שבה חזרו על עמדותיהם המדיניות הידועות מכבר.

סיעוק מהתמכם

נציגי רק"ח הביעו סיעוק מ' המכם הפרדת הכוחות, בו הם רואים צעד ראשון בכיוון לבי' צוע כולא של החלטה כוללת הבטחון מס' 242. הם הדגישו כי יתמכו בממשלה חדשה ש' תפעל להצלחתה של ועידת ז'נ' בה, לכינון שלום צודק ויציב על־ידי הכרה בזכויות הלאומ' יות של העם הערבי הפלשתיני. לשיכך הציעה המשלחת לנשיא שינוי שיטת הבחירות בארץ, לצדו של פרופ' יגאל ידין.

„מצב משונה"

אשר לנכונות הסיעה להצ' טרף לקואליציה הממשלתית, הסבירו חברי המשלחת לנשיא את היוסיסים. הם הצביעו על הבצב המשונה שנוצר בתחום המדיני, ושבו גם רשימתם וגם המפלגה הליברלית העצמאית תמציעות למערך כבסיס לקוד יטול מדיניים, את „ממסך 14 העקרונות" שהוקבל במסמך ל' בחירות על־ידי מפלגת המע' דה, בעוד שאנשי מפלגה זו עצמם דחקו את המסמך לקרן זוית ואינם מעלים אותו לדיון במסגרת המגעים הקואליציו' ניים.

הנשיא נועץ אתמול בעניין הרכבת הממשלה החדשה גם עם נציגי סיעת רק"ח. בתחילת הפגישה, שנמשכה אף היא כ' שעה וחצי, מסרו חברי המשל' חת — ח"כ מאיר וילנר ותופיק טובי — הצהרה מדינית, שבה חזרו על עמדותיהם המדיניות הידועות מכבר.

סיעוק מהתמכם

נציגי רק"ח הביעו סיעוק מ' המכם הפרדת הכוחות, בו הם רואים צעד ראשון בכיוון לבי' צוע כולא של החלטה כוללת הבטחון מס' 242. הם הדגישו כי יתמכו בממשלה חדשה ש' תפעל להצלחתה של ועידת ז'נ' בה, לכינון שלום צודק ויציב על־ידי הכרה בזכויות הלאומ' יות של העם הערבי הפלשתיני. לשיכך הציעה המשלחת לנשיא שינוי שיטת הבחירות בארץ, לצדו של פרופ' יגאל ידין.

„מצב משונה"

אשר לנכונות הסיעה להצ' טרף לקואליציה הממשלתית, הסבירו חברי המשלחת לנשיא את היוסיסים. הם הצביעו על הבצב המשונה שנוצר בתחום המדיני, ושבו גם רשימתם וגם המפלגה הליברלית העצמאית תמציעות למערך כבסיס לקוד יטול מדיניים, את „ממסך 14 העקרונות" שהוקבל במסמך ל' בחירות על־ידי מפלגת המע' דה, בעוד שאנשי מפלגה זו עצמם דחקו את המסמך לקרן זוית ואינם מעלים אותו לדיון במסגרת המגעים הקואליציו' ניים.

הנשיא נועץ אתמול בעניין הרכבת הממשלה החדשה גם עם נציגי סיעת רק"ח. בתחילת הפגישה, שנמשכה אף היא כ' שעה וחצי, מסרו חברי המשל' חת — ח"כ מאיר וילנר ותופיק טובי — הצהרה מדינית, שבה חזרו על עמדותיהם המדיניות הידועות מכבר.

סיעוק מהתמכם

נציגי רק"ח הביעו סיעוק מ' המכם הפרדת הכוחות, בו הם רואים צעד ראשון בכיוון לבי' צוע כולא של החלטה כוללת הבטחון מס' 242. הם הדגישו כי יתמכו בממשלה חדשה ש' תפעל להצלחתה של ועידת ז'נ' בה, לכינון שלום צודק ויציב על־ידי הכרה בזכויות הלאומ' יות של העם הערבי הפלשתיני. לשיכך הציעה המשלחת לנשיא

החלו דיוני ועדת המשנה של המערך, המפד"ל וגרש ל"ע-ר"ץ

מאת מיר „בקיל" בכנסת

ועדת המשנה התלת־מפ' לגתית לקביעת כלכלה חב' רה, שהוקמה במסגרת ה' מים הקואליציוני מן מ' מות המערך, המפד"ל וה' גרש ל"ע—ר"ץ, קיימה אי' מש את ישיבתה הראשונה.

בישיבה הוחלטו דעות ב' שלושה נושאים:

* הכנת הרשימה במיסוי כשנציגי הליברלים העצמאיים והרשימה לזכויות האזרח, הי' יחדה שערי ופרופ' י. כצנלסון תובעים הורדת שיעורי מס' הכנסה, ביטול עיוותים הנה' גה מס ערך־מוסף;
* חקיקת חוק לזכאות ב' שיכון, שבו ייקבעו, לפי ה' צעות של ח"כ שערי, קרי' טריונים ברורים שלפיהם יוק' צה הדיור שבבניה ציבוריות;
* זכויות הוותיקים המשו' חררים — אנשים נוחקק חוק בענין זה אך זהו בחזקת חוק־

מסגרת בלבד ועתה יש לה את הדעה, לדעתם של כ' מהמשתתפים בדיון למל' תוכן, ביחוד לגבי הקלות ו שיכון וסיוע מיוחד לצע' אים מנויסים.

בישיבה הבאה ל' סון גם את בעיית הסובסידי' אך הדיון המפורט בנושא יוקיים בישיבת הבאה ל' ועדת המשנה. בתום הישיבו' הוחלט כי ועדת המשנה תש' ותתכנס מחר בתל־אביב.

ביום ו' ייחתם ההסכם לצרון הדתיים לקואליציה בת"א

הושגה „הבנה בענייני שבת, חינוך וניהול העיר"

מאת אברהם רותם

מקם הנהלת ההסכם לצי' רופם של נציגי המפד"ל וה' חזית הדתית התורנית לקו' איליצה העירונית בתל־אביב בראשותו של שלמה דרום, ייקבע מיום שישי ב־9 בפב' ר, בבית דמוטרבסקי בתל־א.

ההחלטה על כך נתקבלה אי' מש, בתום ישיבה שנתקיימה בביתו של עזיל חיים בסוק, מן המפד"ל. בישיבה זו הגיעו נציגי הליכוד, הליברלים העצ' מאיים והדתיים „לכלל הבנה בענייני שבת, חינוך וניהול העיר".

כפי שנודע, נמצאה נוסחה בהסכם הקואליציוני, שתאפשר שכירה הסטאטוס קו בעניני שבת בעיר, כצד אחד, והגיע נות לדרישות הליברלים ה' עצמאיים בענייני הפעלת מו' עדונים ופעולות תרבות בלי' לות שבת, מצד שני.

דחיית הוויכוח בהסכם לסוף הסכמע באה כדי לאפשר ל' מרכזי המפלגות הנוגעות בדבר לאשר את פרטי ההסכם.

בהתאם להסכם, יקבלו נציג המפד"ל ונציג החזית התורנית תפקידי סגנים לראש העיר — אחד מהם בשכר, שני ב' גי המפד"ל ונציג החזית ה' תית התורנית ומפיעו בבנ' המריב כגוש מכני של שלו' נציגים.

אתמול שלח ראש העיר הבירעד, שלמה להם, כב' לאנשי הרשימה הממלכתית בו הוא מודיע כי הוא ע' על כך שהקואליציה העירו' שתקום בראשותו תושתת לא יותר משישה סגנים. דחה בכך תביעות נציג לקבלת סגנות. הוא אינו ויש התחייבויות שניתנו שיבת הממלכתית, אך מבה' לבדוק את תביעתם בענ' מיוחל יפו ומתן ייצוג בוזע' עירוניות אחרות.

העיר עומדים להתכנס ש' הרשימה הממלכתית בו' כדי לדון בדרישתם הנלב' מיוחדת לקבלת תואר סגן ו' עיריה לנציגם. מחוגי הל' נמסר, כי אינם רואים אים הפרישה של עיים מ' הלה כמעמד.

המפד"ל תדרוש מן המערך „פגישת בירור עם הליכוד"

לפני שיחליט סופית כי אין להקים ממשלת חרום * ראשי הליכוד: מוכנים להצטרף לממשלה

המפד"ל תקמיד בעוקה, שהמערך יקיים לפחות פגי' שת בירור עם הליכוד, לפני שיחליט סופית כי אין מקום להקים ממשלת חרום לאומית מרשתתפות הלי' כוד. זו הדרגה המתבטאת בעמדת המפד"ל בעקבות הפגישה שנערכה אתמול, ביוזמת המפד"ל, בין נציגיה לבין נציג הליכוד.

המשתתפים בפגישה מטעם המפד"ל, השר ד"ר ירח ודהי' טיג, ח"כ יצחק רפאל וה' מוכל, צבי ברנשטיין, הדגי' שו כי מפלגתם מעשיכה לע' מוד בתוקף על הקמת מע' שלת חירום לאומית, אף ש' המערך כבר דחה הבעיה זו. מר רפאל הסביר לאנשי הליכוד את הצעתו בענין קוי היסוד של הממשלה שתקום, והיא לאמץ את קוי היסוד של הממשלה היוצאת, שגל' בבו בשעתו כאחר בחיל היתה שותפה בממשלה.

הי"ב יגולון הבר הבב כי שהי הכיעות, הליכוד הבע' דיל, יעשו יד אחת למען הקמת ממשלה חירום. כי רק בדרך זו יוכל הדבר לקום. הוא סתר את טוי ניסוקי המערך נגד ממשלת רחבה מון, באומרו כי על „הפער הנעצם בעמדותי" אשר לגבר על־ידי אימוץ קוי יסוד, ואז קודמים, או על־ידי הקמת ממשלה ללא קוי יסוד, ואז גם נופלת באלת הסעבה ה' שניה, כי יש להקים ממשלה בבחירה, סמן בכך יוסרו ז' כבשולים העיר"ים.

ראשי הליכוד, היו מו' הם בבין ראיל אלוהו' ריבולו, קבעו בדיבריהם כי הליכוד בכון להצטרף לממשלה חירום לאומית, עם קוי היסוד שלה, ישמשו כאחר בחיל ויהיה שותפה בממשלה.

הי"ב יגולון הבר הבב כי שהי הכיעות, הליכוד הבע' דיל, יעשו יד אחת למען הקמת ממשלה חירום. כי רק בדרך זו יוכל הדבר לקום. הוא סתר את טוי ניסוקי המערך נגד ממשלת רחבה מון, באומרו כי על „הפער הנעצם בעמדותי" אשר לגבר על־ידי אימוץ קוי יסוד, ואז קודמים, או על־ידי הקמת ממשלה ללא קוי יסוד, ואז גם נופלת באלת הסעבה ה' שניה, כי יש להקים ממשלה

הוקמה ועדת שופטים לפרס בטחון ישראל

שר הבטחון, מר משה דיין, בירך את ועדת ה' שופטים לפרס בטחון ישרא' אי תשליר, שהיכבה הוא: פרופ' אריה דבורצקי (יו"ר) רב אלוף (מיל.) מרדכי מק' לף ופרופ' נרשון יקותיאלי.

את הוועדה לקבלת הפרס יש להגיש בשלושה עותקים לוועדת הבטחון בתל אביב, בשעה הבטחון בתל אביב, הקרוב, עד 21 בפברואר 1974.

פרסי בטחון לשנה זו יוענ' קו ביום העצמאות עבור מחי' רים בעיים או הבנים של' נים בולטים, לרבות הבנים מיוחדים בשנה היעבר הבס' הבר, שהרגו לחבילה בבחון הבדינה ולבעוד.

על עים יהיה בסך 3,000 לירות. הפרסים יוענקו על

ידי שר הבטחון, בתוכ' ועדת שופטים.

בהתאם להקנון הפרס ה' כל חוקר או כתבים, הע' בעבודת הבטחון, להגיש ועדת השופטים הישגו, הן צורת מאמר שפורסם, הן צורת ספר מדעי לאור בצורת האור מפורסם עד לשם השגתו.

כל אורח שעשה עבו' אבר לפי דעתו תורמת ל' חון המדינה, וכן מוסדות רכת הבטחון, ורוצים לה' מועמד לקבלת הפרס, יכו' להגיש האור באחת הצורו' מפורטות לעיל, לוועדת שופטים.

כל איש יכול לזכות ב' בטחון ישראל, רק אזרח' הבים שנים.

לא יינתן הפרס לצב' או לחשגים שבעליהם זכה בפרס אחד בעבר.

לא הוצעו באיזו עבה' דות, או תיאורי הסגים דיין, או לא נמצאו כל' דות מאלה שהוגשו הא' לפרס, רשאי שר הבטחון חות מתן הפרסים להצדיק פרסי השנה הבאה, או ל' קם, לפי ראה עיניו, ל' דיב אחרים בעבודת הבט

* מר יוסף קוארטן חבר הנהלת הסוכנות היה וראש עליה־הנוער, חזר מול בממוס „אל עלי" ליק מארגוות־הבריה וקנדה, ותיידה הארצית של „הנו' ער"ד־קנדה.

24 שעות שרות אישי

מכל אזורי הארץ תוכל להתקשר למשרדנו גם אחרי שעות העבודה לטלפון 58165 (03), בכל הנוגע לביטוח אישי — ביטוח חיים, ביטוח בריאות, ביטוח תאונה, בעניני ביטוחים חדשים, גביה ושאלה על פוליסה קיימת.

נטפל בעניינך למחרת היום.

חייל מבוטח יכול לנצל שרות זה למסירת הודעה למשפחתו.

משרדינו:

בתל־אביב: רחוב פינסקר 2 טלפון 58165 (03)

בירושלים: רחוב תלל 14 טלפון 222341 (02)

בחיפה: רחוב י.ל. פרץ 32 טלפון 642351 (04)

שלוח

ביטוח חיים. בריאות. תאונה.

גזר ושמור

אנו נתגבר!

מכון ליבוא הוראות לעברית

מכירת סוף העונה

הנחות עד 50%

אפרודיטה

אופנת הריון

תל־אביב, רחוב סירקין 21, טל. 286927
תל־אביב, פסג' חוד, רחוב דיזנגוף 100
ירושלים, פסג' המגדל־רסקו־הלל 23
חיפה, רחוב הרצל 61
נתניה, רחוב הנוטע 3 (מלון ריץ)
באר שבע פסג' אוניקו רח' הפלמ"ח

ב"ה

הליגה להגנה יהודית בא"י

ת.ד. 38431, תל־אביב, טלפון 286543(03)

אסיפת עם

בהשתתפות

הרב מאיר כהנא

שמעון רחמים

פותח: עו"ד משה סימון

האסיפה תתקיים היום, יום ג' כ"ח בטבת תשל"ד (22.1.74) בשעה 7.30 בערב בבית ציוני אמריקה, רח' דניאל פריש 1, ת"א.

— הצבור מוזמן —

קסטות לטייפ, ונרתיקים

קסטות 8 ע.ר.ק. —

למרביבי רדיו למכוניות ונרתיקים

מוצרת

AUDIO MAGNETIS OF CANADA LTD.

ערובה לאיכות

דרשו מהנויות מוכרות קסטות רק עם מכל

„אודיו" - קנדה

יבואנים: סיסקו בע"מ רח' ארלוזורוב 94 ת"א

טלפון: 237724

ב"ה

אל:

ראשי המפד"ל,

הסיעה בכנסת,

והנהלת המפלגה הדתית הלאומית

נוכח חוסר ערכים ושורשים בתכניות הלמודים בבתי־הספר הממלכתיים, המהווה בטוי מזעזע לפשיטת רגל רעיונית בחנוך הממלכתי בארץ. נוכח הצרת צעדי החנוך הממלכתי הדתי אשר עמד במבחן הזמן והוכיח את עצמו, אנו קוראים לכם לעמוד בתוקף בדרישה למנוי

שר חנוך דתי

אשר יזאג להרמת קרנו של החנוך בכל המגמות, ויחדיר ערכי תרבות ישראל האמי' תיים בכל מערכת החנוך היהודי בארץ.

בנוסף, יש לדרוש לתקון עוותים ובעיות ספציפיות הקשורות במערכת החנוך הממלכ' תי הדתי בארץ.

בברכה נאמנה

ארגון ההורים הארצי של בתיה"ס הממלכתיים הדתיים

ב"ה

עדית ועדין הבר

מודיעים בשמחה על הולדת בתם

ענבל

נכדה

לתמר ושמואל שושן

והילדה ונתן הבר

נינה

לרות וחנן א. סידור

ירושלים, כ"ד בטבת תשל"ד 18.1.74

לאבינו וסבנו היקר

מרדכי וינמן

בהגיעך לגיל 75 שנים

מיטב הברכות לבריאות ואושר

עד 120

הבנים: שלמה ויעקב וינמן

הכלות: רחל ורבקה

והנכדים

עירית ירושלים

עקב ביצוע עבודות ניקוז בשדרות הרצל חלו שינויים בהסדרי התנועה שיהיו בתוקף עד 4 בפברואר, מועד סיום העבודה.

פרס כספי

למוצא מכונית

הילמן מיקס

1961

צבע ירוק בהיר

עם דפיקה

בכנף שמאל

טלפון 03-739544

משפחת שמיק

בשבת, 26.1.74, בשעה לפנה"צ, ביד אליהו (רח' בית אורן 9) בית אשכול

במת עתונאים

(מסעה אגדת העתונאי' ותמחי' לתרבות בת.פ. ת"א)

בהשתתפות העתונאים

נבריאל שטרכמן

(„מעריב")

מאבני היסוד של ד"ר קיסינג'ר:

יוסי שדרך (פרי' מדינה הבינתנית)

המוחה: מנחם אקרילי

הכניסה חופשית

שולי Shuly נעלים

יופי לי בנעלי שולי

רח' בן־גן, רח' ביאליק 47 (ליד קולנוע אורדע), טל. 721533

תל־אביב, רח' דיזנגוף 139, טל. 223778

משה ז"ק

הכנסת תשמע ותהרהר

הכנסת, הבקיימת הים דיון מדיני של והסכם עם מצרים יכולה לרשום לי עניה הטיעוק את הטובה, כי הממשלה השהתה את ראשית הפיבוי מן הבדה ה' מערבית של התעלה עד לאחר אישור הדעת הממשלה בדבר הסכם והשרדה על־ידי הכנסת.

אמנם, לפי החוק אין הסכם והשרדה טעון אישור הכנסת. אך מי כן אמרו בגיבי הממשלה למתוך האמריקני ובי אמצעותו למצרים, כי לא תהיה כל נטיבה עד שהאשר הכנסת את הדעת הממשלה בדבר הסכם והשרדה.

הממשלה הרגישה, כי היא קשורה בי התחייבותה בקוני היסוד של הממשלה בבטחתה, כי לא תהיה כל נטיבה בלי הסכם של שלום. המצרים לחצו בריבה ודבו בכל מחיר כי הסכם ההשרדה יושב עוד לפני הבחירות לכנסת, אך הממשלה עמדה על דעתה הגליחה לשכנע גם את האמריקנים וגם את המצרים שהיא חייבת בשמירת כבודה של הכנסת ובשמירת התחייבויותיה כלפיה.

ממשלת ישראל מבקשת לחשוחיה את יחסיה המעולים עם מצרים על אמון ב־מלה הנאמרת, במלה המובטחת, במלה המוסרית והמהפרת. הזוה אומר, אם התחייבה המצריים יהיו מסוגלים לערוך קרב חדש, אם ישראל תתחייבה ב־ביצוע הלאות מוקצת הבטחון ב־242.

מאשר מצרים ממשיכה לדבר בלשון ה־מלחמתית ואמיתה בחידוש המלחמה מן הקו החדש הוא המיישר, אם לא ניטנו לקוים שמצרים תובעת, אנו חייבים לתת אמון ב־דרגיה לראות בזאר זה גם את הסכם ההשרדה.

*

יש משום מאראדוכסאלי בריכות שיח־ים בהל הים בבנות.

האטרטיביה מגמה לשכנע אותנו שלא לתת אימון במצרים, ובוסכמים שהיא תחתום אתנו.

ואילו הממשלה מגמה לשכנע אותנו שלא לקבל ברצינות את הבריחוזיה הפר־מביות של מצרים, כלומר לא לתת אימון בהן. גם אלה וגם אלה טועים.

צריך לחתור להסכמים עם מצרים ואין למען מטבה כזה לא רק אפשר, אלא גם צריך, ליעל פיכון מחשב.

*

ויכוח הציבורי המתנהל עתה סביב הסכם ההשרדה ושאת ודיו בשמע הוים בבנסת, מגעים הצדדים לדון על פרטי ה ה ס כ ם, על שאלות כגון אם הקו החדש הוא בר־הגנה, אם הוא מגע הוקפה פתע מצרים, אם הוא מעיק יותרן לישראל, או שמא הוא מחזק את מצרים.

ויכוח זה על קו־הגיבוה וטיבם עלול לטשטש את הנגשה העיקרי המעמד לפניבו ולשני דעת הקהל האמריקנית. שלעורתה בדוקן בחודשים הקרובים, הוא — לאן מועדות מגיה של מצרים, לשלום או ל־מלחמה.

אילו היה במקום שהסכם ההשרדה מהוה שלב־ביניים להסכם של שלום, אשר היה לסוגו אותן בהסכם טוב, אך הגדה שמצרים רוצה הסכם זה בצורה שונה מזו שאנו היינו רוצים לראותו.

בהודעה רשמית של ממשלת מצרים, שנתפרסמה אתמול נאמר:

„הסכם ההשרדה יעניק למצרים את הי ת ר ו ן של הישוב הבין־ישראלי כ־נגיה המערבית של התעלה. הקו יישאר והכוחות המצריים יהיו מסוגלים ל ע ר ו ך קרב חדש, אם ישראל תתחמקה ב־ביצוע הלאות מוקצת הבטחון ב־242.

מאשר מצרים ממשיכה לדבר בלשון ה־מלחמתית ואמיתה בחידוש המלחמה מן הקו החדש המיישר, אם לא ניטנו לקוים שמצרים תובעת, אנו חייבים לתת א מ ו ן בדבריה לראות בזאר זה גם את הסכם ההשרדה.

*

יש משום מאראדוכסאלי בריכות שיח־ים בהל הים בבנות.

האטרטיביה מגמה לשכנע אותנו שלא לתת אימון במצרים, ובוסכמים שהיא תחתום אתנו.

ואילו הממשלה מגמה לשכנע אותנו שלא לקבל ברצינות את הבריחוזיה הפר־מביות של מצרים, כלומר לא לתת אימון בהן. גם אלה וגם אלה טועים.

צריך לחתור להסכמים עם מצרים ואין למנוע מגמה כזה לא רק אפשר, אלא גם צריך, ליעל פיכון מחשב.

*

ויכוח הציבורי המתנהל עתה סביב הסכם ההשרדה ושאת ודיו בשמע הוים בבנות, מגעים הצדדים לדון על פרטי ה ה ס כ ם, על שאלות כגון אם הקו החדש הוא בר־הגנה, אם הוא מגע הוקפה פתע מצרים, אם הוא מעיק יותרן לישראל, או שמא הוא מחזק את מצרים.

ויכוח זה על קו־הגיבוה וטיבם עלול לטשטש את הנגשה העיקרי המעמד לפניבו ולשני דעת הקהל האמריקנית. שלעורתה בדוקן בחודשים הקרובים, הוא — לאן מועדות מגיה של מצרים, לשלום או ל־מלחמה.

אילו היה במקום שהסכם ההשרדה מהוה שלב־ביניים להסכם של שלום, אשר היה לסוגו אותן בהסכם טוב, אך הגדה שמצרים רוצה הסכם זה בצורה שונה מזו שאנו היינו רוצים לראותו.

בהודעה רשמית של ממשלת מצרים, שנתפרסמה אתמול נאמר:

„הסכם ההשרדה יעניק למצרים את הי ת ר ו ן של הישוב הבין־ישראלי כ־נגיה המערבית של התעלה. הקו יישאר והכוחות המצריים יהיו מסוגלים ל ע ר ו ך קרב חדש, אם ישראל תתחמקה ב־ביצוע הלאות מוקצת הבטחון ב־242.

מאשר מצרים ממשיכה לדבר בלשון ה־מלחמתית ואמיתה בחידוש המלחמה מן הקו החדש המיישר, אם לא ניטנו לקוים שמצרים תובעת, אנו חייבים לתת א מ ו ן בדבריה לראות בזאר זה גם את הסכם ההשרדה.

*

יש משום מאראדוכסאלי בריכות שיח־ים בהל הים בבנות.

האטרטיביה מגמה לשכנע אותנו שלא לתת אימון במצרים, ובוסכמים שהיא תחתום אתנו.

ואילו הממשלה מגמה לשכנע אותנו שלא לקבל ברצינות את הבריחוזיה הפר־מביות של מצרים, כלומר לא לתת אימון בהן. גם אלה וגם אלה טועים.

צריך לחתור להסכמים עם מצרים ואין

יגאל לב / שמיניות באוויר

ב אוהלי הסיירים הרשומים מגשם, בשפגיות (אלו שחוות חפרות המוגנות בקשתות ברזל מתוחות שקי חול), במוצבים סטוגי־רומים, הרמנו בסוף השבוע שעבר בקבוקי מיץ לחיי השלום. שמש הורפיות יצאה אחרי שבוע גשום, וטוריסטים יכולנו ליבש את הנעליים הרטובות.

אפילו המכתב שלכם, של 29 שמיניסטים לגולדה מאיר, לא הצליח להרגיז לשמחה הסתגנגית שלנו.

פוקיסטים, לא, אין זו עייפות מן הישיבה בקר־המש 110 יום, אין זו גם עייפות מהמלחמה שעברנו: זהי חקות הגדרם כי עליהן על הדרך הנכונה. אנו רוקדים להקרה זה. אנו זכאים לזה.

קראנו בקול רם את המכתב שלכם, המודעם באוזניות שמנות ובדולות, ואמר בו במפורש: „מה שעם בניסנו לצהיל, אם מידות הנצחון ושבאי יבוזבו על־ידי כניעה ל־מלים מדבנבנות. מה פתאום, באמת, שיגיעו אתכם, בגורל השמיניות? יש לכם הזכות הגדולה ביותר שנטלו לעצמם אי־פעם צעירים ישראליים: להתנות את ניסנם לצהיל במילוי תנאים.

*

א ולסיסמות.

מי יכול לעמוד בו? אנחנו, כלומר קציני הגדוד שלנו הושובים אתו יחד, הוחלטנו להגיע לשחרר אתכם מן הזעבה הבלתי־נעימה להתגייס.

יש לכם קלף חזק ביד. הגיוס שלכם. אתם מחזיקים כקלפים במעגדנו סנוקר אפלולי ומתפקחים עליו כאוזרוני הסרטונים.

לכל הרוחות, הקלפים אינם שלכם. איש לא נתן אותם בידיכם. לשלוש מלחמות יצאתי יחד עם חברי הלוחמים, כדי להגן בין השאר גם עליכם, ומעולם לא הטלנו על הדעת, לא אני ולא חברי, שיבוא יום, האמנם, שנולדתם בבלחמת־קדש 1956, כימים בהם לחמנו בגבעות של המיטלה הגיידי, תתנו את ניסכם לצהיל בקבלת דרישות עלישיות, או השד יודע אילו.

*

א חי משהילה היה בן 18 כשנטל בשורות הצנחנים. רמות שוחתנו באותם ימים של טרם ניסור. היתה לו ביקורת על המיסמד, על הוחלטות ממשלה, על... בעצם על דברים רבים. הוא היה צעיר, וכדרך צעירים הלם חולם. הפולם שרקם בדמיונו, רחוק היה מן הפולם בו אנו חיים. הוא ועם בדרך שרק צעירים יודעים לעשות. זה היה נפלא. אבל אפילו שם אחת, אפילו בהבנו אפילו בשמחתו, לא. הפלה על דעתו כי יש לו זכות להתנות את ניסו לצהיל בשקיעה הנבריות של עולמו הקטן.

בפלחמת יום־הכיפורים יצאתי לקרב עם שמיניסטים בשורות הנבנה. ראיתי אותם בקרב. ראיתי את עיניהם נקרעות באימה מול הטידוף הזה ששמו מלחמה. יחד עברנו מלחמה מכוערת ואיומה.

היו לנו שיחות בהסקסות שבין אש לאש. גם לזם היו טענות, הם היו בסך הכל בני 18—19, וגם הם חלמו על עולם אחר. אבל בכל השיחות שקיימנו, שיחות גלויות ברגעים שבהם אתה ניצב ערום בפשוך מול רעך (תחת אש אתה תמיד ערום); לא שמעתי אותם מתנים את יציאתם לקרב בתנאים כלשהם.

שמיניסטים, קראנו את המכתב שלכם, חזרנו וקראנו אותו, קראנו גם מה שבין השורות.

אתם מבקשים להיותלות בתחילתם האפרה, העיפה והשוחתת דם של החיילים הסירים, שלחמו מלחמה איומה.

אתם מבקשים, כנראה, שנחשוב, שקולכם הוא קול הצעירים הללו שהוכיחו את עצמם. אבל זהי גניבת הדעת. זהי גניבת דהילה, אפילו ברגע מזה.

הצעלם לא דיברו השמיניסטים, שלחמו אתי על ההחלילית בבלחמת יום הכיפורים, בסגנון המכתב שלכם: „מדע אותה קרקע הסמוב דם חיילים פעם אחר פעם...".

*

א ין אתם בני אותו דור. זה עצוב, רק מאה ימים מפרידים ביניכם ובין חבריכם הגימנזיסטים שראיתים בקרב. מאה ימים הם דור שלם.

יהושע א. גלבוע

שלום־בית או בדק־בית?

ת ופעת מעניינת, אבל פחות קנת: יחסי עם וציונים שהתגבשו לאחרונה בעיקר בשנים רבות ושונות, אף כדי הכאות־על־המא (על זהה שלך אב על הזה הזולת), בעת ובעונה אחת עם האשמות הדדיות אב עם הימשיר־דרך צבעים — מסתמנת מה ושם איזו תשוקה לסילוק בעיות־יסוד מסוד־יומנו. אותה מבחין בכמיהה לשלום־בית. מומלצת התרבות בנושאי־הזירום שפירושה דחייתם של חילוקי־הדעות בנושאים הברחיים לזמנים יותר טובים. מצד אחר נשמעת שעטת מרובות של מגעים, עולן, קישרים, מגוקות — ומצד אחר עולות הצעות ל„מראמוריום" על הרבה שאלות המעיקות לציבור.

כבל שהשאיפה הזאת לשביתת־נשק פנימית ניתנה מרגשות מאפיריטים כנים, ראוי לבחון אותה היטב. ואולם: יחור משונה מפורר אצלי תחלבות — מעלידה היא חשמון בעקבותיה הנני חושש להשלמה עם „הבל כשוחה". הרי נדמה כי דרוה השאיפה בדיוני הציבור דוחקה אותנו: הרבה דברים מוכרחים להשתנות.

אכן, המרוץ לחצה עכשיו לבעיות־מגים — כאילו מציע לחזור כל עם וליקוי בחברה, שתוקה לאחרונה נזקקו ביחר־שאנו. ולרכים בתוכנו יש הרגשה המוכה: המציאות זו ישראלית משותפת עכשיו לשיניים הזיקנים; הקעוקים שעבדו עלינו מחיים רבדיה יסוריות באורח־חיינו, בכל הפוזה והחבדיות שלנו. מסרירה איפוא השאלה: האם הסיסמה של שלום־בית לא תחזק, בדרגים ושלא בדרגים, את המרוץ בבדק־בית?

* * *

מ קנן בי גם חשר, שמאמרי המישאלה לשלום־בית מסתתר לפעמים ה„אידיאל" של זחים שקטים, בלא רחרפרצים. לצמאל המערות! הבעל־ביתיות מבקשת, באורח נפשי, לתקוע רגלית בבעל־בית של פלאנל, להתעטף בצמר־גפן סוציאלי. עתה אפשר להיתלות בשעבר־הירום לאומית ולהרחיק מן המגנים המעמדנות המולה של הסביבה ה־קרובה.

ברור, ביחס ל„סביבה" המרוחקת מעט יותר — צריכו הריבנו מבחוץ — לא בשקוט וא נשחוק. הסדר ה„מראמוריום" על שאלות־מגים מחייבים לנו מרחב לטרוניות ודעדים לחיצי־ביקורת: מאחרת, אסאר, קראפי; לפנים קרבות — ברדיביב, קוסיגין, גרביקו; מזמן לזמן — שטמידה, הית, בראנדט, קרייסקי; למעשים גם ניכסון ד קיסינגר... אבל ביגינו לבין עצמנו תשלום הערמנית: משפחה מלוכנית.

לאמיתו של דבר לא תהיה זאת משפחה מלוכנית אלא מלוקקת. על כל כיעור תכבה קוסמטיקה. על כל חקלה ומדע — פיח חמל. הזעלמלמות מבעיות מגיימות, בעיקר מעברים הבחרתיים, תביא רק עוכצמוס מחייב, ומשמה מי, שמבחן, כי אמנם ניתן לסמאה הבעיות המלוות אל. המתנו לשעה איפשרית של מציאות אל לפחיים אל „ה־מראל", שכולנו נרדים לירידתה.

ראשית־דבר: הזיית הזיעל־כביכול הבריחות שחות עד „לכשיהיה" — ממילא לא יימצ מאבקים פנימיים, בין־ממלכתיים, בין סיעתיים. אלא שהמאבקים „יגמרו" בבשאים (איך נחנים לומר עתה ?) מחות מפשרתיים. יחזו לנו מלחמות־הדרים — על ויקים מכל זה סוגים, על פישרות וכיבודים, סגנים ראשונים ושניים, ראשי ועדות וראשי מחלקות. הרי המבטיחן של השקטת־שדה לא יעקוט ד לא יגות. מגמת בעיות־הבדה מכאיבות, אך לא „יפסקו" הבחנשיות פיאוראליות בין בעלי־בחלות. בין כה וכה יימשכו מריבות, אך הן יהיו מסולות תוכן רציני ונדושות תכלים אישיים. במלים אחרות: הבקש לחיות כעת לבעיות־מגים מחוץ על מלחמה־דעות, אך אינו פוטר אותנו מסלחמות־גבאים.

* * *

ל תון אני גם לרשום, כי הלחיטות לדחות בעיות־חברה מגמות במיוחד בחוגים ה־הסטאטוס־קוו הסוציאלי מגיה דעתם. לדבים, באורח אישי, באמת לא „בדבר־ליחל ל־חמרה, אף כי מיסמאות של שינוי שלמון הנהנה רחוקים מאד בחלקים המבוססים ד המגדים של הציבור הישראלי.

אולם אם בעמדה של „מראמוריום" אמנם יחנו המקרר בעיות־חברה, ובעיקר אם יקבע הסטאטוס־קוו הסוציאלי — הרי כאיל לא קרה דבר בעולמנו. ואולם שאל: היהבה שם „רעדת־האדמה" לא היתחר אלא תחתה של־מהאמאים אי תחלופה של־כאמה?

אחמול בתחתה הגיגית הבבה הבעיה. בחשי אינה יבאת לשערוריות בתוכה. בכלל מתעלל אני להתעמעת היכולת הזאבי. במלחמות ציבוריות. אינני נוקא ביני ל־בעליים מתעפפות, לבטיונות אי־מים לחתם מיתה (אפילו לא אל וילנר). אבל הזה אין לראות ברכה בשלוח ציבורית, בפ־שבתאוים־בם־יחד בבעיות־חברה.

ויאמר ביחרות: כל הסתרה בין בעיות־מגים לבין בעיות־בחוץ־הירות היא מלאכו־תיה. כלום עוד צריך לחזור ולומר, כי שלומה של ישראל משתנת לא רק על כלי־הגלה? אולי יחור מחמיד יש כיום ל„הדרה" האמרה צליל חדרבני. בחברה הנוכנת, בהקרעיחור, שמיתגיחיחור, המוסוציאלי הבסחתי הגדול שלנו. בהיכחה של החברה תלויים משאבי האמרה הבטחון. האנשים שישאיר עמיתות־הצבא — בשבילם ולכשר־עמידתם סיבה של המדינה אינה בעיות־שוליים. האבות, הבנים, האחים הי־בעלים הנתרים לחזור הביתה — מעתה של הבית אינה בשבילם עניין של מה־בכך: הן ביתם הפרטי הזן הבית־הגדול. הזה אומר: דמותה של המולדת אינה רק נושא ליפי־נפש (כיתוי־הגבאי האוילי שנתרחה בתוכנו), אלא היא גם מרד ממשי של עתמה.

ואחרי ככלות הכל, איזי תוסס: כיצד אפשר, באורח מעשי, לדחות את השאלה המעצמת בירחים המחמכות לאחרונים? הרי אלו שאלות שלא נראים ומשוכים־בעם המציאו אותן. הן חלק מהמציאות ולא הגיעל קביעה: „מציאות — יזק".

מאות שאלות. מדרי־ממשל תקינים. יחסי עבודה ומשר־עבודה. הסכמים ובוררות. הכלכלי־יקר ותקרתה. המשבר הכלכלי מלו. מיבנה המסחרה המשפלתים. מיבו של הזרעון. גולן של עדות „עשירות" במעוקה. מיבנה ערי־ישראל. צנוחה ומיבנהיות. אבא ר פולקיה. שיטת־הבחירות ותרצה. משפחות מרוסות־לים. מדיניות הסעדי הילדים ומסים. ניגוב בהח — הביטוח בגות משחחרות מן הצבא מטעמים דתיים — לעבודה בבתי־חולים. קליטת־חלליה. חלוקת הגאל של ביוט וסבגנות.

קשאלות בלתי־בולה של בעיות. לא פרשתי אלא מעט. לקחות מן הבריגיה של הימים האחרונים. והאי יש ביניהן יחור הזאות ושחות דחוחות. אבל האם אפשר לשער, כי על־ידי מלת־השבעה כמו „שביתת־נשק" תיצה הגדמה פיה תבולע כל אותן תבעיות? אי שמא — כדי למנע מאבקים פנימיים, למען „שלום־בית" — יחרשו כל הלחיי־הדעות בחוכנו על־פי עד־אי־שאלי?...

עתונים כושיים בארה"ב אוהדים את ישראל

סקר מטעם הקונגרס היהודי האמריקני סותר את הדעה שהכושים האמריקניים מתייחסים באיבה לישראל

מאת פרופ בן
כתב „מעריב" בארה"ב

סקר שנערך באמצעות על־ידי הקונגרס היהודי ה־אמריקני, פותר את הדעה המקובלת שהכושים האמ־ריקניים מתיחסים בצורה נוברת של איבה לישראל.

הסקר בתן 33 עתונים „ש־חורים", הנדלים ביחוד ב־מדינה, שיצאנים לאחר בוד־יורק, שיקגו, דטרוים, פיל־דלפיה, לוס־אנגלס, באלש־מור, קליבלנד ואטלנטה, ש־הם המרכזים העיקריים של אוכלוסיה כושית.

עתון כושי אחד שתואר ב־סקר כאנטי־ישראלי מובהק הוא ה„לוס אנגלס הראלד דיספץ'".

העתון „מחמד סטיקס" (מר חמד מדבר), הדגיל לאחר ב־שיקאגו מטעם הנעצת „המוס־למים ה־שחורים" הנעתון „בלאק סטרר" (הכוכב הש־חור) המשיע בעולמנו שב־קליפורניה, לא נכללו בסקר, שכן עתונים אלה נחשבים כ־כתביעת אידיאולוגיים ולא עתונים של ממש.

בעתונים שציינו בסקר כ־„אוהדים את ישראל" נתבטר, שהן המאמרים הראשיים הן המשרשים ומתמים בענין ה־ישראלי.

חלק מן העתונים הם בעלי ה־עמדה „מערבית" — בעלי ה־מאמרים הראשיים המרשגים בוקשים לעתים עמדה לטובת צד זה או צד אחר בסיכסוך.

בעתון האנטי־ישראלי ה־יחיד, הידיעות המתפרסמות מת־גבדים בתרשות למדיניות ה־חוץ האמריקנית וגם לענין הישראלי — נאמר במקור.

כן נאמר שם, כי העתון „שיקאגו דיילי דיפנדר", ה־מוציא חמש פעמים בשבוע, נתן סיקור חדשות ברחב על המלחמה במערב־הזיכון ומר־שנות אוהדות ביותר לישראל. עתון זה כתב, בין השאר, כי אין הארים צריך „להסות אר־ון לחלום הטעמה של הע־בים על חשבון בבלותיה. בפ־חמה נגרמי הבבלותיה, בפ־ראל".

המנהיג הבריטי, באיאר ראסטין, אחר המגר שלו מר־מיע בבמה עתונים תוכן ב־ישראל וקובע שגורלה של ישראל ונורל הבריטים האמ־ריקנים „קשור ללא הפרד". מור זה מתפרסם בהרחבה ב־עתונות הכושיות.

גם ידיעה הרוסמת על מר־דנה ב„ניו־יורק טיימס", ש־היתה הנחמה בעלי־יד 74 מנ־היני אינדונים מקצועיים כר־שיים, כשיבהו את „האומץ ההחלטה הנחושה של העם בישראל" הקוראה לממשלה אחריהב „לסגף לישראל את כל הנכיבה הדרישה לה להגנתה העצמית", המיעה בעתונים הכושיים בכל רחבי ארה"ב — נאמר בסקר.

העתון „בסטרדאם ניוז", הוצאו לאור בניו־יורק, מנסה ל„בביר אלה מול אלה סי־עורים ערביי־ישראלים ומיב־יקים אנטי־ישראלים. כך, ל־משל, הביא העתון סיכוח עי־אינאמי באראנה (לחדי בי־גם), יחיד „קונגרס האפרי־קיים", נקט עמדה פרו־ערבי. בשתון גלין הדיע ה־עתון שבסיא רובע מבתאסן, פרסי מאסון, שלח מברק ל־בית הלבן בו קרא לנשיא „לסגף לישראל סיוע צבאי וכלכלי".

אותו עתון הביא שני מא־מרים על המלחמה — אחד הבצנס את הרעיון הכללי שי־הליגה נגד השמבה של „בני־ברית" ארבולר מרכבר ואת המצמס את ה„יכיר הכללי שי־ועד המעולה ליחסים ערביים־אמריקניים ד"ר מ.ס. מחדי.

מעריב
העורך: אריה דיסנצ'יק
העורך: הוצאת עורכין בע"מ
בית דפוס „מעריב" בע"מ
תל־אביב: מערכת, הנהלה, מודעות, דפוס: בית „מעריב" רח' קוליבן 2 (מיקוד: 67132) ת.ד. 20010 טל. 287211. סניף ראשי לקבלת מודעות בתל־אביב: שדרות רוטשילד 33 (מיקוד: 65123), טלפון 621994.
ירושלים: המערכת: רח' הלל 14 (מיקוד: 94581), טל. 232158.
המנה ומודעות: רח' הלל 16, טל. 231769.
חיפה: רח' הנביאים 29 (מיקוד: 33104), טלפון 666468; 669078.
המנה ומודעות: רח' הנביאים 32, טל. 663254; 660051.

עו"ד רם כספי

ועידת שלום בירושלים

ב טרם הליכה לגיבה יש לקיים ועידת שלום בירושלים סבה ישלו חלק כל המפלגות הציוניות המיוצגות בכנסת. תוצאות הבחירה לכנסת המגיעה בר־ביעות בבדוד על רצונו של הציבור לשנתי פעולה נרחב יותר בין הגושים הפרלמנטריים השונים. ראיה בולטת לכך היא העובדה שפריחתו של המערך ערב הבחירות ליתן לו כח ומעמד בכיר למען השלום בעתה רק באופן חלקי ואילו פריחתו של הליכוד למען הרכבת בכשלת ליכוד זכתה לאחדה מסו־יימת בקרב הציבור המזרחי שבעורף ולאחדה גדולה יותר בקרב הלחמים.

עומדים אנו ערב הבחרות גדוליות זה־סוכנות בחוכן סיכויים רציניים להסדרי שלום אך גם סיכונים לא מעטים לבל־הבה אכזרית נוספה. לכן קשה לקבל את גירסתם של אלה הטוענים כי בשיטה הפרלמנטרית המקובלת עלינו דיי בכך אם הכשלת העתידה לקום תהנה מ־המיכה של רוב רגיל מחברי הכנסת. גושאי השלום והמלחמה נמנים על אותם תחומים הקובעים גורלה של אומה הרוקק כעבר לתקופה כהוגתה של הכנסת ה־שביעית.

הליכוד מוכן לזיהה שותף למשלה תרום לאומית אך נחקל בסרוב עקרוני של בניגי המערך בטענה שאין כל סכוי להגיע עם המצרים כאשר עמדתו של הליכוד הנה: „אף שעל". לטענה זו אין כל יסוד מוצק בהגיונם של דברים בכבכה טעמים: ראשית — במצעו של הליכוד פתיחסים בברור לשאלה חלו־קתה מחדש של ארץ ישראל אך באשר לשיני אין במצע כל קביעה המונעת נטיה לגבולות בני הגנה. שנית — אם ההסדר יתיחס גם לארץ ישראל, הרי שבאוניה זו כשהה: עמדתו של הליכוד לעמדתו המהגרת של המפ"ל באשר לחלוקתה מחדש של „נחלת אבות" וכן לעמדתם של רבים במערך עצמו כבתוב שורות אלה. הבערך מוכן ללכת לקוא־ליציה עם המפ"ל ועמדתם הכחיבה בקשר ל„אף־שעל" בארץ ישראל אינה פוגמת, לדעת קבריני המערך, בעבמדם כבוחמים פוטנציאלים לקאבינט, ומדע זה יעמוד מעמדו של הליכוד מעמם בכיר למען השלום בעתה רק באופן חלקי ואילו פריחתו של הליכוד למען הרכבת בכשלת ליכוד לאחדה מסו־יימת בקרב הציבור המזרחי שבעורף ולאחדה גדולה יותר בקרב הלחמים.

כדי שישראל המצרים יוכלו להגיע לידי הסכמים נוסמים, יש צורך לא במערכות אוראה אדיריות, המבוססות על אי־אמון הדדי אלא בבטחות מצרים עומבות לחתר על הסיום במלחמה, המודות בבטחות ישר־אלית לנסיבה מקרי הנסקת האש.

מערב מארח

הכיפורים את מסמך „ארבעה עשר הנק־רונות" הטוחרים אחד את משבנו הר־קרבים דבר הישבנו בין חלקיהם השר־נים. בסחוני לכן שאבנים אלה יצאנו פתרון לשוני נאות גם לסוגיית קווי ה־ישר של המבשלה שכל אחד מסרכיביה ישרשם לפי הדרוש המקובל עליו, ככש כמי ששרשות הסיכמות ושונות במפלגת הבבודה וכמי שסעשה מפים. ישראל עבדה כבר בבשיטות קשות מאלה ואם המבוגים על מלאכת המרכבה הקוא־ליציונית בחחים שיהא בידם לכצוא מבבה מבוהקי לשולמית אלוני ולרב שלי. מה לורבן, לובולון המר ולמשה קול, בחוחי שלא יקשה עליהם למצוא בסיס משותף לגולדה מאיר ולאריק שרון.

יש ליחס חשיבות מירבית להקמת מבשלה חדשה לאומית הן במישור הבבין לאומי תוך הדגשת אחוותו של העם הביצב אינן מאפיני מבשלתו הנן בבר־שור המגיעה תוך סיומן של מלחמות היהודים ומבבני התגמל השונים. יש לשתף את כל המפלגות הציוניות בבטל המאבק הקשה ביותר שישראל עמדה בר מאז הוסדה. והיה ובבסגרת המשא ומתן שייערך בגיבה יגיעו הבדדים לאחוו בשר איתן הבוליך אל השלום המיחל, ההסדר השלום שיוצע לא יוקבלו על דעתו של אחד משותפי הקואליציה, יהא הוא המשי לפרוש ממנה, הן ניתן יהא — בהתחשב בהחות הריכות ההסכמה הכללית שהוא — לחתום על הסכם השלום או ללכת שוב לבחירות כלליות על רקע הסכם השלום המוצע.

לפני ההליכה לגיבה יש לכן לכנס ועידת שלום בירושלים שבה יזכו הר־טוב והמבלה שבכל המפלגות הציוניות לבין ממשלה חדשה לאומית ושבה יגי־שו כל המדרי השלום הבין־מלגתיים במסגרת גבולות בטחים ובני הגנה.

יגאל לב / שמיניות באוויר

ב אוהלי הסיירים הרשומים מגשם, בשפגיות (אלו שחוות חפרות המוגנות בקשתות ברזל מתוחות שקי חול), במוצבים סטוגי־רומים, הרמנו בסוף השבוע שעבר בקבוקי מיץ לחיי השלום. שמש הורפיות יצאה אחרי שבוע גשום, וטוריסטים יכולנו ליבש את הנעליים הרטובות.

אפילו המכתב שלכם, של 29 שמיניסטים לגולדה מאיר, לא הצליח להרגיז לשמחה הסתגנגית שלנו.

פוקיסטים, לא, אין זו עייפות מן הישיבה בקר־המש 110 יום, אין זו גם עייפות מהמלחמה שעברנו: זהי חקות הגדרם כי עליהן על הדרך הנכונה. אנו רוקדים להקרה זה. אנו זכאים לזה.

קראנו בקול רם את המכתב שלכם, המודעם באוזניות שמנות ובדולות, ואמר בו במפורש: „מה שעם בניסנו לצהיל, אם מידות הנצחון ושבאי יבוזבו על־ידי כניעה ל־מלים מדבנבנות. מה פתאום, באמת, שיגיעו אתכם, בגורל השמיניות? יש לכם הזכות הגדולה ביותר שנטלו לעצמם אי־פעם צעירים ישראליים: להתנות את ניסנם לצהיל במילוי תנאים.

*

א ולסיסמות.

מי יכול לעמוד בו? אנחנו, כלומר קציני הגדוד שלנו הושובים אתו יחד, הוחלטנו להגיע לשחרר אתכם מן הזעבה הבלתי־נעימה להתגייס.

יש לכם קלף חזק ביד. הגיוס שלכם. אתם מחזיקים כקלפים במעגדנו סנוקר אפלולי ומתפקחים עליו כאוזרוני הסרטונים.

לכל הרוחות, הקלפים אינם שלכם. איש לא נתן אותם בידיכם. לשלוש מלחמות יצאתי יחד עם חברי הלוחמים, כדי להגן בין השאר גם עליכם, ומעולם לא הטלנו על הדעת, לא אני ולא חברי, שיבוא יום, האמנם, שנולדתם בבלחמת־קדש 1956, כימים בהם לחמנו בגבעות של המיטלה הגיידי, תתנו את ניסכם לצהיל בקבלת דרישות עלישיות, או השד יודע אילו.

*

א חי משהילה היה בן 18 כשנטל בשורות הצנחנים. רמות שוחתנו באותם ימים של טרם ניסור. היתה לו ביקורת על המיסמד, על הוחלטות ממשלה, על... בעצם על דברים רבים. הוא היה צעיר, וכדרך צעירים הלם חולם. הפולם שרקם בדמיונו, רחוק היה מן הפולם בו אנו חיים. הוא ועם בדרך שרק צעירים יודעים לעשות. זה היה נפלא. אבל אפילו שם אחת, אפילו בהבנו אפילו בשמחתו, לא. הפלה על דעתו כי יש לו זכות להתנות את ניסו לצהיל בקבלת הדרישות של עולמו הקטן.

בפלחמת יום־הכיפורים יצאתי לקרב עם שמיניסטים בשורות הנבנה. ראיתי אותם בקרב. ראיתי את עיניהם נקרעות באימה מול הטידוף הזה ששמו מלחמה. יחד עברנו מלחמה מכוערת ואיומה.

היו לנו שיחות בהסקסות שבין אש לאש. גם לזם היו טענות, הם היו בסך הכל בני 18—19, וגם הם חלמו על עולם אחר. אבל בכל השיחות שקיימנו, שיחות גלויות ברגעים שבהם אתה ניצב ערום בפשוך מול רעך (תחת אש אתה תמיד ערום); לא שמעתי אותם מתנים את יציאתם לקרב בתנאים כלשהם.

שמיניסטים, קראנו את המכתב שלכם, חזרנו וקראנו אותו, קראנו גם מה שבין השורות.

אתם מבקשים להיותלות בתחילתם האפרה, העיפה והשוחתת דם של החיילים הסירים, שלחמו מלחמה איומה.

אתם מבקשים, כנראה, שנחשוב, שקולכם הוא קול הצעירים הללו שהוכיחו את עצמם. אבל זהי גניבת הדעת. זהי גניבת דהילה, אפילו ברגע מזה.

הצעלם לא דיברו השמיניסטים, שלחמו אתי על ההחלילית בבלחמת יום הכיפורים, בסגנון המכתב שלכם: „מדע אותה קרקע הסמוב דם חיילים פעם אחר פעם...".

*

א ין אתם בני אותו דור. זה עצוב, רק מאה ימים מפרידים ביניכם ובין חבריכם הגימנזיסטים שראיתים בקרב. מאה ימים הם דור שלם.

هكذا من الأصل

אחרי ביטול מינויו כמפקד אוגדה והשבעתו כחבר־כנסת

שרון מאשים את הרמטכ"ל ב„ניהול מערכה שמניעיה פוליטיים ולא חסרים בה יסודות קנאה"

מאת דן ארקין

„הדקת הרמטכ"ל אינה אלא חלק ממערכה הנוגעת לי, שמטרתה בעיקר פו־ליטיים, ובראש שלא הכרים את אלכסנדר של קצת ו־ מאזן בין כפקדים, שרונ, הימנה הברורים, לצערי, ל הקוטת הרמטכ"ל האמ־ ון — אמר לי אבא חיב־ אריאל שרון, ששת אמרות אדרי שתשבע להפקידו כ־ חבר הכנסת ה־8. חיב שרון

הגיב מכך על שהרי הדרשות שפרסם אתמול דיבר בחיל האחת נגעת לביטול מינוי של אלוף (מיל.) שרון כי מפקד אוגדה בחזית הדרום, בעת אלכסנדר של קצת ה־ לאוגדתו שפרסם שרון כי מיימו את הפקידו, ודברים שנאמרו בשבת בעתון האמ־ ריקני „הרפרס באנאזיין". על ביטול המינוי מסר דובר צה"ל: מינוי של אלוף (מיל.) אריאל שרון כמפקד אוגדה בטל וחל ב־21.1.74. תגא הוצב לרים־80. בהתאם לפקו־ דות מטכ"ל, איש מילואים שנבחר כחבר כנסת, מוצב ל־ רים־80 למשך תקופת היותו חבר כנסת. לרים־80 מוצבים חיילים המשוחררים משרות מילואים פעיל לתקופה מסו־ יימת, אולם הם מוסיפים להי־ מנות עם כוחות המילואים.

● דברי שרון

בתגובה להודעה זו מסר ה־ אלוף שרון את הדברים ה־ באים: „נראה כי האתראים לבסתון ומדינה לא למדו מאומה מהמלחמה האחרונה. רמתם של הלוחמים והמפקדים אינה נקבעת לפי שייכותם הפוליטית. איני יכול שלא לראות בכך אקט פוליטי מובי הקי. חיב שרון הוסיף וסיפר, כי עוד לפני קסטר ימים אמר לו הרמטכ"ל שהוא יעשה, כל מאמץ כדי לבטל את מינויו של שרון כמפקד אוגדה, ותה היה לפני שנכתבה פקודה זו יום לאוגדת שרון. חיב שרון, ששמע ברדיו על ביטול מינו־ יו, אמר כי אין נסיון. בחברי כנסת שהיו מפקדי אוגדות, אך ידוע לו, כי היו חיבים בתפקידים אחרים בצבא או בעלי מינויי זחידות.

● הודעת דובר צה"ל

אשר לפקודת היום שפרסם אלוף (מיל.) שרון ביום שחבו את האוגדה, שבראשה לחם במלחמת יום הכפורים ונלה את התעלה, אומרת הודעת דובר צה"ל: „פקודה היום שהוצאה על ידי האלוף אריאל שרון הדברים ששורסמו ב־ טמו בעתון, הרפרס, יש בהם הטלת דופי במפקדים וביחסי דות אחרות; פגיעה בחברים לנשק ונוק לאחות הלוחמים. על אף הפגיעה בסדר הטוב ובמשמעת הצבא, החלים ה־ ומסכ"ל שלא לנקוט נגד ה־ אלוף שרון בצעדים משמעי תיים, הוא לאור שחרורו מ־ שרות מילואים פעיל וביטול מינויו כמפקד אוגדה".

● תגובת שרון.

בתגובה על הדברים הללו אמר חיב שרון: „בפקודת יום פרנה מפקד ליחידתו הוא, וכך עשיתי גם אני. פניתי לאוגדתי, לה היה חלק מכ־ ריע במלחמה, בהתבטאות על מחלל המלחמה, ובהשגות ה־ נצחון. אפשר לבטון קפודה יום אחרת, בתן הזהירו מפק־ דים את יחידותיהם בלבה. לכן, אין מקום להחלה. לא הטלתי כל דופי ביחידות אחר דות ולא בלוחמים אחרים, לא בפקודת היום ולא בכל דבר אחר שעשיתי.

„ובאשר לאחות הלוחמים, הייתי מציע לרמטכ"ל ללכוד מאחות הלוחמים ששרתה ב־ אוגדה שלנו".

בעניין ההשבעות בירתון ה־ אמריקני הדגיש האלוף שרון כי לא נתן כל ראיון לעתון זה, המסיף: „בדבר הסינה המופיעה שם, כי שילוחים פוליטיים הסיעו על מהל־ כים בחזית ועל יחסים בין מפקדים, אינני יכול שלא לא־ שר את האמר שם.

חברי „נוער לנוער" רוכשים תנורי חימום לחיילים

אירגון „נוער לנוער" ברתבי הארץ, אסף באחרונה עשרות תנורי חימום שיועברו על־ידי הנערים המערות — משותפי המיבצע — לחידה צה"ל ב־ רמת הגולן.

חברי „נוער לנוער" בחזרה מסרו לסופר „מעריב", כי ב־ שבועיים האחרונים יצאו חברי האירגון למיבצע איסוף תרו־ מות בקרב סוחרים ובעלי ע־ סקים. התרומות כולן קרשו לי רכישת תנורים לחיילים. בחזר־ רת בלבד נאספו כ־1500 ל"י ר־ל תנורי חימום. תמורת ה־ כסף יירכשו כ־15 תנורים, ב־ תנויות אשר הבטיחו למכור את המכשירים בהנחה של 50 אחוזים — כמחוות מיוחדת לחיילי צה"ל.

התנורים יחולקו ליחידות, על פי רשימה שתיקבע במס־ גרת ארצית. האירגון בחזרה ישים את הדגש על היחידות שמשרתים בהן בני הנער.

* כמשמה במשפ הנחלת האיגוד העולמי של הנעתאים היהודים, שנערכה בבית מר־ קולוב למרק טוריקוב, מנכ"ל הקונגרס היהודי העולמי ב־ אמריקה הלסינגיה, מסר הצהרה על התאמולה הערבית הנאנטי־ ישראלית בכל מדינות הרבשה. את האמרה בירכו: יצחק קורן, יו"ר הנהלת הקונגרס היהודי העולמי בישראל, ודיר יצחק גולדנברג, יו"ר הקונגרס ה־ יהודי העולמי בדרום־אמריקה. ניהל את הכסיבה: משה רון.

* והל מיום רביעי הבא (30.1.74) יוצא תרגום עברי, טעמי של חתרגום הנעברי, לי־ מרסי הקולנע הנוקרים ב־ מלחיים: מבי ד' בהכנסת הי תרגום הכטל וזו קשיים מכי נים רבים ותתה התנברו עלי הם. גם מצאת מתרגמים כי עולים בארץ לא ותתה קלה, ותתה נמצאו ותתחילו בעבר הה.

השגריר קיטינג לפני נשות „הדסה":

הסכם ההפרדה - אירוע מונומנטלי בהיסטוריה של המזרח־התיכון

מאת אינגה דויטשקרין

שגריר ארה"ב בישראל, קנת קיטינג, ביקר את הנהי־ מת הסכם הפרידת הכוחות בקילומטר ה־101 „אירוע מונומנטלי" בהיסטוריה של המזרח־התיכון. מר קיטינג דיבר אמש בכנסת הנעילה של ועידת הנוער של אר־ גון נשים ציוניות „הדסה", בסלון „פלאזה" בתל־אביב.

מר קיטינג אמר ליותר מ־ 150 נשים, חברות המועצה האמריקנית של „הדסה" ש־ ההתפתחויות האחרונות הן „קרן מיוחדת במינה של אור בישראל הטראגדיה, המאפיל על היסטוריה של המזרח־ התיכון, וחוא לבנות בנין חדר־ נית ראשונה, שנוצרת ממה שאני חושב כהזדמנות המש־ מעותית ביותר, שהיתה למזר־ ון־התיכון זה 25 שנות".

השגריר האמריקני אמר, ש־ בעוד שסצד אחד היתה ה־ תחיכה צצר מונומנטלי, הנה מצד שני היא צצר מינימלי בלבד, שכן מטרתו רק הפרדת שני הכוחות הזרים. לדעת השגריר, הסכם זה יבשר על שני הנהנים הרובצת בין שני הצדדים, כדי להגיע בסופו של דבר להסכם שלום.

מר קיטינג הוסיף, כי, ל־ דעתו, הכרחי להפנות עתה את מלוא המאמצים לתיקון הנחוצה זו לקראת השלום, תוך הוספת נדבכי בנין להבנה ולהסדר.

השגריר האמריקני ביקש להפיס את דעתם של אלה, שהביעו חרדה, שמא תיפסק תמיכת ארה"ב. הוא הדגיש כי הבטיח ביכסון לא היה כפעיל כלל את מגמתן הנאמר האמירי לשעות מלחמה ל־ ישראל; לא היה נדרש ל־ תחיקה כדי להעמיד לרשות ישראל שני מיליארד דולאר; לא היה מגייס את הכחות האמריקניים; ואף לא היה שולח את הנרי קיסינג'ר ל־ מזרח־התיכון — לוא היה רק צה לנטוש את ישראל ל־ גורלה.

מר קיטינג אמר, כי הוא משוכנע ש„ידידות בין אר־ ה"ב וישראל היא עמוקה ו־ בלתי ניתקת".

מר קיטינג סיפר ל־ חברות „הדסה" את הסי־ פור הבא:

„לפני ימים אחדים טיל־ פן אלי ידיד מניו־יורק ו־ שאל אותי אם אין שום סיכון בביקור בישראל כ־ יום הזה. ידעתי שהוא לא יאמין לי, ולפיכך אמרתי לו: הבט, קוצה גדולת של נשים מחברות „הדסה" מאמינות כי אין שום סכנה לקיים את ועידתן בישראל. אם הן יכולות לעשות בזיעה זאת, לבטח גם אתה יכול".

התשובה שלי" — הבר־ שיך מר קיטינג — „לא מצאה חן בעיניו. אל תשוחה אותי לאותן הנשים של הדסה אמר ידידי, אילו יכלו להגיע מבוקשן, אין ספק שהיו יוצאות ארשית לחזות כדי לחלק שם לחיילים בריכי־בשר ומרק קרפלעך... ובכשיר אמרו לי, באמת ובתמים, האם אין שום סכנה ב־ נסיעה לישראל ד"ר".

„אין סכנה בביקור בישראל"

מה ידוע לך על הולנד?

חידון פרסים מוגש ע"י Metz

כאות הוקרה לעם ההולנדי ולארצו, על ידידותם האמיצה.

בין הפותרים יוגרלו 200 עטים משולשים

חידון מס' 6: אישים בהסטוריה ההולנדית

למניך 3 תמונות של אישים מפורסמים בהסטוריה ההולנדית. על מנת להקל עליך הבאנו גם את ההסברים לתמונות אך ההסברים מופיעים שלא לפי הסדר הנכון.

מצא איזה הסבר שייך לכל תמונה. בתלוש הפתרון ציין רק את מספר התמונה והאות השייכת להסבר (לדוגמה: 1א).

א. פולאטשולי (אדואיד דקר 1820—1887) סופר וכותב מאמרים. שפרו „מקס האבלאר" עורר התנגדות עלומת בשל ביקורתו על השלטון ההולנדי באיי הודו המזרחיות ההולנדיות — כיום אינדונזיה.

ב. וינסנט וארינך (1853—1890) הצייר ההולנדי הנודע.

ג. יוהן רודולף תורבק (1795—1862) מדינאי, מתכנן החוקה ה...

תלוש-פתרון מס. 6

שם: .....

כתובת: .....

הפתרון: .....

גזור ושלח לת.ד. 23031 ת"א

כתובתנו החדשה: בני־ברק, רח' מודיעין 19
טל. מחלקת שרות: 799111 (3 קווים),
טל. משרדים ויתר המחלקות: 799114 (7 קווים)

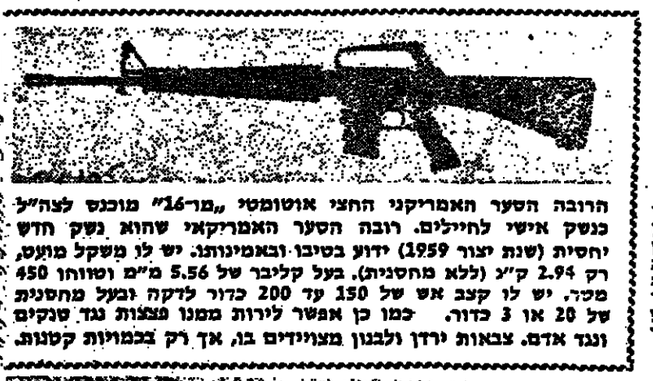

הרובה הסער האמריקני החצי אוטומטי „מר־16" מוכנס לצה"ל כנשק אישי לחיילים. רובה הסער האמריקאי שחוא נשק חדש יחסית (שנת יצור 1959) ידוע בטיבו ובאמינותו. יש לו משקל מועט, רק 2.94 ק"ג (ללא מחסנית), בעל קליבר של 5.56 מ"מ וטווחו 450 מטר. יש לו קצב אש של 150 עד 200 כדור לדקה ובעל מחסנית של 20 או 3 כדור. כמו כן אפשר לירות ממנו מצמות נגד טנקים ונגד אדם. צבאות ירדן ולבנון מצוידים בו, אך רק בכמויות קטנות.

צה"ל הביא אתמול שריונית לירושלים, למקרה שצריך יהיה להעביר בהן מזון למקומ מנותקים. (תצלום: קוטון)

כביש סואץ־קאהיר יימסר ליד המצרים רק בתחילת השבוע הב

אלוף אדן, שעמד אתמול בראש משלחת ישראל לשיחות בק"מ ה־101. „התווינו שלבים על גבי המפות" * השטחים המפוגים יימסרו לכוחו או"ם, שיחצצו בין שני הצבאות * המצרים העבירו רשימות של נערכי צה

מאת יעקב ארן

מפרי הצפון של „מעריב" ה־ השמרים שיעבו על ידי צחיל כיום עשו מאמצים לבלה תעלת סואץ ייאמר כי בסמ־ גרת שלבי הפיכתו ישאה בין סוחות צחיל לכוחות הבר־ ריב בבה המערבית ומל ה־ מבר אבטמול אלוף מיקוד הד־ דרום, אברהם אדן, בתנא הפיחות שנערכו במשך 3 שעות בקילו ה־101 שבמ־ ערב פואן־קוחיר.

אלוף אדן בשר, כי בסמ־ גרת שלבי הפיכתו ישאה בין סוחות צחיל לכוחות הבר־ ריב בבה המערבית — תיל ה־ חירום של האו"ם.

הישיחות אתמול ומלה בשעה 11 לפנהיב נמסתיימו בשעה 3 אחהיב. משלחת ישראל כללה את האלוף אדן, את אלוף־משנ־ נה דב שיאון ואת הידען ה־ בשמסר של משרד החוץ כאיר רון. בראש המשלחת המצרית עמד בגראל מיהב.

ראש משלחת ישראל אמר כי „היתה זו שיחה ממושכת של השלבים הטכניים הצר־ ניים, והמציאות היתה לא רצו. הנחיות שלבים על גבי ה־ מפות. תעלינו ככה נושאים שצריך להבחיר עד הסוף, ו־ שני הצדדים יסכמו עד מחר את הפרטים".

אלוף אדן הוסיף: „ע־ מדלה צבאית ולוגיסטית עצו־ מה, שבעובדים בה כח הדי־ רום של האו"ם, אנחנו המצ־ רים, היא בעצמית ותך הקניית בטחון לכל הצדדים בצורה מוסכמת על כולם".

אלוף אדן הדגיש, כי בכרטי מאדיקאיר יימסר לידי הבצדים רק מחילת הסכמן הבא. הוא אמר, שהפסקת האש נשמרת ע־ מד ומקיר בחזית שהיר שקט.

מהר, כפי שנודע, יקוחתי בשיחות ראש אגף כוח האדם של צחיל, אלוף הרצל שפיר, ומר אבטמול אלוף בשמה 11 לפנהיב נמסתיימו בשעה 3 אחהיב. משלחת ישראל כללה את האלוף אדן, את אלוף־משנ־ נה דב שיאון ואת הידען ה־ בשמסר של משרד החוץ כאיר רון. בראש המשלחת המצרית עמד בגראל מיהב.

ראש משלחת ישראל אמר כי „היתה זו שיחה ממושכת של השלבים הטכניים הצר־ ניים, והמציאות היתה לא רצו. הנחיות שלבים על גבי ה־ מפות. תעלינו ככה נושאים שצריך להבחיר עד הסוף, ו־ שני הצדדים יסכמו עד מחר את הפרטים".

אלוף אדן הוסיף: „ע־ מדלה צבאית ולוגיסטית עצו־ מה, שבעובדים בה כח הדי־ רום של האו"ם, אנחנו המצ־ רים, היא בעצמית ותך הקניית בטחון לכל הצדדים בצורה מוסכמת על כולם".

אלוף אדן הדגיש, כי בכרטי מאדיקאיר יימסר לידי הבצדים רק מחילת הסכמן הבא. הוא אמר, שהפסקת האש נשמרת ע־ מד ומקיר בחזית שהיר שקט.

מהר, כפי שנודע, יקוחתי בשיחות ראש אגף כוח האדם של צחיל, אלוף הרצל שפיר,

מרמתי־סחר יפאניים ביטלו בואם

מאת אינגה דויטשקרין

מרמתי סחר יפאניים עמד להגיע לישראל, לפרסם מכרז עם ביטלו את ביקורם.

ביום אי השבת הגיע מיבר רק מטוקיו, אל כפרד המסחר ותעשיה, ובו נמסר על ביטול הביקור, שנקבע ל־23 ול־24 בינואר. שנים או שלושה כר־ כחי סחר יפאניים עמד להגיע לישראל, לפרסם מכרז עם עמיתיהם הישראלים, על מא־ לת שיפור המסחר בין שתי המדינות.

דובר שגרירות יפאן, יון מאכטפוגי, אמר, שהיה עוזה לא ידועה הסיבה לביטול ה־ ביקור, וכי יבאו מסחר יפאני עד שיחיה אפשר להודיע על אחרת סיבת אלה.

הוא הוסיף, כי ייתכן כי מכתבי הסחר המאוגים רק בי־ קש לדחות לזמן מה את ה־ מכרז.

יישובי רמת הגולן ייאבקו בכל מגמה לתחזוה מ„הקו הסגול"

דורשים הכפלת האוכלוסיה היהודית בגולן

מאת מאיר תראובני

דגל החירום המרשתף לי־ שובי רמת־הגולן יתבנה הי־ יום על כנת הדגן בשורת אמצעי הסברה ומעולות לחץ, במגמה להבטיח שמכל מס־ גרת של מיום עם המרוב, במידה שיתקיים, לא יהיה איתור על חלק מרכזי של רמת הגולן, ולא תהיה תנו־ זה מעבר „לקו הסגול" — הוא קו הפסקת האש שר־ ידי 1967.

ביום חמישי יידון בענין זה מרכז הקבוץ המאוחד, לאחר שנתקבלה עמיתו של קבוץ מ־ רום גולן, שהוא הגדול והד־ תיק ביישובים שהוקמו ברמת. האסיפה הכללית של מרום־גו־ לן יוכה פניה זו, כחלק דאגה להתפתחויות הצפויות במידה שיתפתח בהקרם מרים כלשהו עם שכנים, בהכנה למרים על הפרדה הכחתית עם הכצדים. האסיפה הכללית של חברי מ־ רום גולן החליטה, כי צריך לקבוע את קו הפסקת האש כ־ גבול הקבע ברמת־הגולן, ולהי כיר בגולן בגבול זה כחלק בלי חי נפרד כמדינת ישראל, שאי־ נו יכול לשמש כקלף במילחמ כלשהי.

הועד שהקימו יישובי רבתי הגולן, הבורכב בנציגים של כל 15 היישובים הקיימים ברמת, התארגן מיד לאחר סיבוב של חברי היישובים לבחיתה לאחר מדיעת ומיוהקמה הסדיה בהם הבריאורים, ובהקמה מינויים הי מחדו של האבים בן היישובים. בהסמכת החלם של הפיקוד הח־ ליט אז מבחי היישובים לחאבק כדי הישלבן בבצרך ההגנה הכרחבה של צחיל. הם דרי־ שים כי יבאו מצדדים נאחים ביישובים זהם יצוחידו בבבל, כלל בנק אנטי־טנקי, על כמה שיוכלו להגן על בחיתם בעק־ רה של הנקמה דומה בעתיד. הם חחלישו להאבק בכל־האמ־ צעים נגד כל מגמה לחתמרים טריטוריאליים ברמה, וללחוץ על הכוסדות לפעול תוך זמן קצר להכפלת האוכלוסיה היהו־ דית בגולן בלידתי הקמה יהו־ בים חדשים, כולל ייעוב עי־ רוני גדול במרכז ברמה, והר־ חבתם והרחים של הרשובים הקיימים.

8 מעובדי הרעה"פ פרשו לגמלאות

„מחזבה הנסחדרות לשמו תרמה פרישה כהעבחה לי־ בימלאות ולהכין את העובד לקראת פרישתו לפנסיה, כדי להקל עליו את שלב המעבר בחיים של עבודה בשכר לחיי רוחה ומילוי זמנו הפנוי ב־ עבודת שליחות התנדבותית" — אמר אחמול מנכ"ל הנס־ חדרות בפועל, יוחנן כשל, במסיבה לקבוצת עובדים ותי־ קים בבית הרעה־הפועל שערי־ שה בראשית חדש זה לגיב־ לאות.

בין הפורשים גם המובה הוחיקה צפורה ויסכן, אשר עבדה בחדר־הפועל עוד ב־ תקופת כהונתו של דוד בן־ גוריון ז"ל כמנכ"ל הנסחדרות. כן פרשה לגמלאות גם גב' ריקה ליפסקי, שהיתה מנכ־ ותו של בנכ"ל הנסחדרות יצחק בן־אהרן, ועוד קדם לכן מנכיה אמון בקר ושנחם לבון.

יו"ר ועד עובדי הועד הפו־ על, צבי ארצי, מגיש כשם העובדים ל־8 העובדים ש־ פרשו לגמלאות, שי בוכרת. בשם יו"ר הרשות לכיכול ר־ סדראות מנהר הפועל מיכך ישראל קיר.

ח ע

עצמאים למען ירושלים

מיסודם של בעלי מלאכה, מסחר, קואופרציה, תחבורה ומוניות

אנו מודים לציבור הבוחרים בירושלים אשר הודות לתמיכתם ואמונם בנו זכתה הרשימה להיות מיוצגת במועצת עירית ירושלים

מטה הבחירות

ב"ג נקישות פטיש - פתח הנשיא את הישיבה הראשונה של הכנסת ה־8

זה זכר חללי צה"ל: הזמין את גולדה להשביע את הח"כים * י. ישעיהו נבחר כיושב־ראש *

מאת דניאל אלרוד

[illegible] השתגלה רוח ב־[illegible] בסצינה שורה של הגרוסמות הרוח [illegible] 120 נבחרי ה־[illegible] הראשונה ב־[illegible] הכנסת בירושלים.

[illegible] הטקסים והשיבות [illegible] הכנסת לא רק ב־[illegible] הבית־הכנסת עצ־[illegible] המרשים ש־[illegible] גם בנוכחותם של

התכנסה הועדה המסדרת

נבחרי האומה לתומתם וכן בבואם של בני משפחותיהם של הנבחרים, על נשיהם, וק־ניהם וטפם.

הכול ומישבו של מקומם, מי באולם הישיבות עצמו, מי בירכתיו ומי בציצים למיני הם — בעוד מועד. כמה דקות לפני השעה 4 אחה"צ תפסו את מקומם מאחורי הא ה־נשיא אבשי משמר הנשיא.

הנשיא בא

ב־4 בדיוק, לקול תקיעת חצוצרות המשמר, נכנס לאולם נשיא המדינה, מלווה עליידי שליחו הצבאי וקצין הכנסת. לאחר שידת התקוה, הע־ייד שר הדתות בנושבו של הישוב־ראש הנשלוש נקישות הנשיא ומסמרתיות־הוא פתח את המושב הראשון של הכנ־סת השמיני.

בראשית דבריו ספר הנשיא לחללי צה"ל שנפלו במלחמת יום־הכיפורים והכנסת מיבדה את זכרם בקימה, ובדקה של דומיה. בחלק הבדיני של נאו־מו, ציין הנשיא כי „כיכים אלה הפציע זיק של תקוה ל־שלום עם שכניהי וקבע כי הסכם הפרדת הכוחות הביאה ליצבה „נוסכים בבו אמונה מחודשת כי שכניהי הערבים יחדלו ממעשי האיבה ויכונו עמנו יחסי שלום ושיתוף פעולה".

בפנותו אל חברי הכנסת ה־שמינית, הביע הנשיא תקוה כי בימי המבחן העומדים לפ־ניהם יהפלו וישמלו ברוח של אחריות לאומית, וכי באי־שיתם ובעבודתם הציבורית הם יהיו דוגמה ומופת לכל אזרחי המדינה.

מזמין את גולדה

בסיום דבריו הזלה את זכ־רו של דוד בן־גוריון וקן את זכרם של כל חברי־הכנסת ש־הלכו לעולמם בתקופת כהונתה של הכנסת השביעית. הקהל כיבד זכרם בקימה, ולאחר מכן הזמין פרופ' קניר את גבי גולדה מאיר לעלות על הבמה ולגמל את הישיבה, בתוקף מעמדה כוקן חברי הכנסת.

ראש־הממשלה, לבושה חלי־פה כחולה משוכבת, עלתה אל הבמה והתישבה ליד הנשיא. לאחר שהיא מסרה את הצהרת האמונים שלה כחברת־כנסת, נשאה משא אידאולוגי קצר.

ארבעה יעדים

היא הזכירה כי בעת יסוד המדינה קבעו לעצמנו, אר־בעה יעדים עיקריים — לכונן עצמאות מדינית המושתתת על כוח הגנה עצמי; לבנות חברה של צדק חברתי, משק מגוון ומודרני; למזג עדות לאומיות שליטה, לטפח תרבו־תנו העצמית ולהתקדם אל קיבוץ גלויות; להשיב שלום ושכנות טובה עם כל המדי־נות השכנות, ובמיוחד, „אשר לוחר בסיפוק כי התקדמנו ב־הגשמתם של שלושה מתוך ארבעת היעדים הציוניים" — קבעה.

לאחר שהיא מנתה את עי־קר הישגי המדינה, הזהירה גבי מאיר כי „חלילה לנו לבוא על סיפוקנו" וכי עלינו להיות ערים לתופעות חברתיות כאל־בות שנתגלו והכשותות ל־צקירה ולתיקון.

מקור לגקחים

בסקרה את ארבע שנות כהו־נתה של הכנסת הרוצאת, קר־אה גבי מאיר לכל הסיעות ל־בחל את הישגיהם „בדמה ה־ראויה לשליחותנו, בלא חתי־שה וגינוניים". היא סיימה דבריה בקומה בברכה, כתב־רת־כנסת חזיקה, למן הכנסת הראשונה, את החברים הח־דשים שנכנסו לכנסת השמי־נית.

הצהרת אמונים

בתום הנאומה הזל טכס הצ־הרת האמונים של חברי ה־כנסת. גבי מאיר קראה את נוסח ההצהרה („אני מתח־ייב(ת) לשמור אמונים למדי־נת ישראל ולמלא באמונה את שליחותי בכנסת"), ולאחר־מכן קרא מזכיר הכנסת, מר נחמיאל לדך, את חברי־הכנ־סת אלפ־בית. ראשון המשיבים „מתחייב אני" היה אברהם אבר־הצירה, אחריו הכאו אבר־רביה. הילו את הרשימה ואחמו יוסף תמיר ושמואל תמיר. חברי־הכנסת הערבים השיבו בערבית. רק שלושה חברי־כנסת נעדרו מישיבת ה־פתיחה (אריה אליאב, מיכ־אל חוני ומרצון פת), והם יצ־רכו למסור את הצהרת ה־אמונים בישיבה הראשונה ש־בה ישתתפו.

בחירת היו"ר

הצעד הבא היה בחירת יו"ר הכנסת. ח"כ משה ברעם הציע את מועמדותו של ח"כ ישראל ישעיהו ואילו ח"כ מנחם בגין הגיש את מועמדותו של ח"כ בנימין הלוי. בעד ח"כ ישע־יהו הוקמו 50 ידיים (סיעות המערך, המפ"ל, החזית ה־תורתית, הליברלים העצמאים הרשימה לשינוי ופרוגרס). ל־אילו בעד ח"כ הלוי־הבריש־ת ובעד סיעת הליכוד בלבד. בסעיפ — 5 (ריקון הקלפי).

לאחר בחירתו ביגש מר ישע־יהו אל הבמה, קבלה מגן מזכיר הכנסת וקצין הכנסת, נשיא המדינה וראש הממש־לה פיגו לו את כס היו"ר; הנשיא יצא מהאולם ואילו ראש־הממשלה חזרה לנקומה ליד שולחן הממשלה.

הנכמקות

מעולתו הראשונה של מר ישעיהו כיו"ר הכנסת השמי־נית היתה לתת את רשות ה־דיבור לנציגי סיעות רק"ח ד־מוקי להנמקת הימנעותם מ־ההצבעה על בחירת היו"ר. ח"כ אברהם לבנבראון קבל ב־שם רק"ח, על שהמערך סירב להצטרף להנפקיד זה מועבר מטסכם וכי הדיר שובאר מ־חדש לא תמיד שמר על מילוי תפקיד באופן צמאי.

ח"כ מאיר פעיל מסיעת „מוקד", שזו לו „הופעת ה־בכורה" בכנסת ניסק את הי־מצעתה „בהסתייגות הבוקה, סחבר־כנסת חדש, מהאורה ה־סיעתי הלא־ממלכתי שהטביע זוחתמו על צורת בחירת הי"ר שבישראל". אף הוא קבל על שהבצרון סירב להציע מועמד מטסכם לתפקיד זה" ובכך תו־כח המערך כי עניין שולטים בתוכו קטגוריות וקרתנות, בב־קום שיטמש דוגמה לתפישה ממלכתית כללית".

מר פעיל עורר צחוק כללי כשסיים באומרו כי „על אף הכל אני מאחל לחבר־הכנסת „יעיתו הצלחה בתפקידו". גם תשובתו של הידיר הנקבלה ברעמי צחוק: „מקובל שמי שנוצאם בפעם הראשונה ב־כנסת, מברכים אותו, ואני מברך את חבר־הכנסת פעיל על נאומו הראשון בכנסת".

הנקודה המסדרת

לאחר שכר ישעיהו בשא נאום־תודה קצר לרגל היבחרו מחדש להפקיד הידיר, ביגשה הכנסת — לעבודה. שר־אחד נבחרה הועדה המסדרת, ה־מורכבת כ־25 חברים מכל ה־סיעות, על־פי הצעתו של ח"כ משה ברעם.

המה ימיבת המתיחה של ה־כנסת, ומיד נכנסה הפעילות המאורגנת ל„הילוך גבוה". הועדה המסדרת ההכנסה אחר כך ליסיבה קצרה, שבה נקב־עו סדרי העבודה של הכנ־ת ל־ימים הקרובים. הישיבה הש־נה של הכנסת השמינית עבדה להתכנס הבוקר בשעה 11, וכבר בה צפוי דיון „חבי־בקשות ההדרה המדינה שי־תימסר על־ידי ראש הממש־לה.

לסיום יום הפתיחה הוגיעו הזמנו כל חברי־הכנסת לקב־לת־הפנים המסורתית מטעם נשיא המדינה.

בעת כי היו אלה שנים של התפתחות סערה. „הפלגה שפקדה אותנו בשנה ע־ודי־בת להיות מקור ללקחים מאל־פים מתחומים השונים של חיינו, וקדם כל — לרענן את חוש האחריות הראשון לגו־לה של המדינה, לשעבר את הכרכים והמיתחים של היחס־יום לצרכים ולמטרות של ה־שחה הרחוק".

ברמזה להתרשת המאבק ה־פרלמנטרי הצפויה לאור הגי־חקותה של האופוזיציה, קי־אה גבי מאיר לכל הסיעות ל־בחל את הישגיהם „בדמה ה־ראויה לשליחותנו, בלא חתי־שה וגינוניים". היא סיימה דבריה בקומה בברכה, כתב־רת־כנסת חזיקה, למן הכנסת הראשונה, את החברים הח־דשים שנכנסו לכנסת השמי־נית.

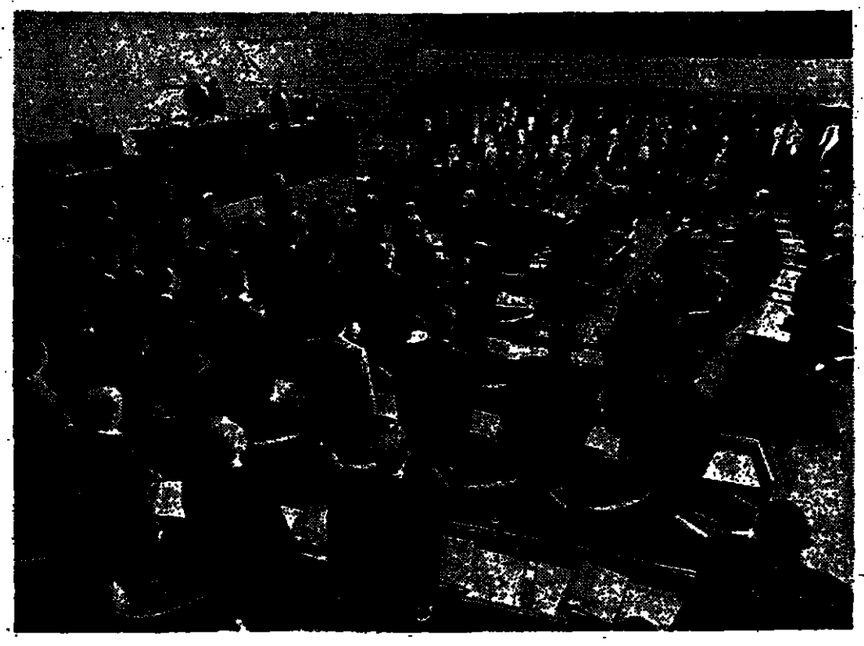

חברי הכנסת עומדים דום לזכר חללי צה"ל. (תצלום: קמרה 23)

הממשלה גולדה מאיר קוראת את נאומה בתפקידה כ„זקן חברי הכ"נ" בפתיחת הכנסת השמינית אתמול. לידה הנשיא פרופ' אפרים קציר. (תצלום: יצחק פרידין)

חברי הכנסת החדשים ותיקים. מימין למעלה שייח אבו־רביע (חדש), וגעבר מעדי [illegible], סגן שר התקשורת). מלפנים: אהרון יריב. (תצלום: רחמים ישראלי)

„מאזן הכוחות" החדש בכנסת חייב שינויים ב„ספסלי" הסיעות

„הקרכות מתודשות של הכוחות" הולכת ונוצרת בימים אלה לא רק ב־חזית. הדרום כי אם גם — בארמון הכנסת.

לאחר שכל חברי הכנסת ישבו על מקומם, התברר כי „מאזן הכוחות" ומדש בבית חייב הכנסת שיר־נויים במקומות ישיבתם של הסיעות השונות באו־לם המליאה.

סיעות המערך והליכוד נשארו ישובות בשני בר־שים, זה מול זה, כאשר שולחן הממשלה מפריד ביניהם. אולם בעוד ש־בכנסת השביעית ישבו ב־צמידות לסיעת גוריל חברי סיעת המפ"ל. עבור עתה חברי סיעת המפ"ל לגוש המשלבים המרכז, „מולו" „נמאוקים" ונשאר ליד ה־חברים מהסיעות של ה־ליכוד; ובמלום חברי ה־מרכז הרשמיים והרשימה הממלכתית, אשר ישבו קודם לכן בריחוק מקום מסיעת גוריל.

לאחר „חילופי גברי" אלה, מרוכבת השורה ה־ראשונה של ספסלי הלי־כוד כ„הנבחרת" הבאה — מנחם בגין, אלימלך דר־מלם, יחזקאל בדר, שמחה ארלזן, אברהם ישר, אר־יל שרון ויגאל הורביץ.

*

בשורה הבאה נוספה שהוצבה מאחורי ספסלי הם של חברי הכנסת, ישבו כשני תריסרי חברי מרכזת המרינה הממית וחברי־כנסת לשעבר, ה־[illegible] [illegible] [illegible] [illegible] [illegible] בים נלשה גם הקבוצה ה־בהיעדרם מנחיגי מפים, מאיר יערי ויעקב חזן, אשר לא נכללו הנעם ב־רשימת המערך, וכן חברי הכנסת אחרי אבצרי ושלום כהן, שרשימותיהם לא ה־שיגו את אלה הסמיכה בבחירות.

בשורה זו של חברי־כנסת לשעבר החישב גם חרב הראשי לישראל, חרב שלמה גזרן, ומדבר עורך פליאה, שכן מקומו היה בשורה הראשונה של יציע האורחים, ליד הראשון לבין, חרב עובדיה יוסף, הרב הראשי של תל־אביב, הרב יצחק יהדיה פרצקל, ושופטי בית־המשפט העל־יון...

*

ביציע האורחים החשוב בים נלשה גם הקבוצה ה־[illegible] [illegible] [illegible] [illegible] [

هكذا من الأصل

השנה – יבול שיא להדרים

פגיעות הברד בפרי לא יקטינו היצוא

מאת אהרן פריאל

הברד הכבד שירד מיום האחרונים ברחוב, באחר ה־שפלה וברצועת החוף, הגי־דיל את שיעור „הברדה" של פרי הדר ליותר מ־20 אחוזים, ובכך הקטין את אחוז הפרי הראוי ליצוא.

יובל פרי ההדר השנה יגיע על־פי אומדן אחרון, יבול־שיא, שיסתכם במיליון ו־950 אלף טון — ב־150 טון יותר מאשר אשתקד. פגיעת הברד בפרי, ובמיוחד בפרי הבדול המבוקש באירופה, לא תגרום להקטנת יצוא ההדרים, כאחר שבאחרונה התעורר גם ספר־קות לגבי היכולת של שיווק כל הפרי שהיה ראוי ליצוא.

הבעייה המראיגה את ה־פרדסנים כיום היא, אם בתי המרושת והמפעלים לעיבוד פרי הדר יוכלו לקלוט את ה־כמויות הגדולות של פרי ה־הדר שתוצגנה אליהם.

כמות הנשמים שירדה עד כה ברחובות ובסביבה הגיעה לכדי 560 מ"מ, בהשוואה ל־ממוצע השנתי — 520 מ"מ. הנשמים הרבים כבר העשירו את כי המתום באחוד שפלת לוד והבדרום.

גל הקור העובר עתה על אחוד זה גורם לתרדמה עמר־קה של שיחי הנפנים בכרמי הדרום — מן שיביא ליבר־לים בוחלים יותר ואיכות מער־לה של הענבים בעונה ה־קרובה.

תקציב ההסתדרות – לאישור מחר, בסכום 104 מיליון ל"י

התוספת למס האחיד תכניס עוד כ־40 מיליון ל"י

מאת ישעיהו אביעם

פיעת המערך במניאות הוועד הפועל של ההסתד־רות („חבריה") דיגה את־מול בהצעת התקציב של הוועד הפועל לשנת 1974, אשר תוכא סחר לאישור המליאה המסיכמת ב־104 מיליון ל"י — לעומת כ־93 מיליון בשנה שנסתיימה ב־31 לדצמבר.

הפיעה ערכה גם דיון מוק־דם על הצעה לוטסטה למס האחיד, אשר תכניס ללשכת המס המרכזית עוד כ־40 מיל־יון ל"י לשנת 1974. אומדן הגביה של המס האחיד כולו לשנה זו בכוסס על 348 מיליון ל"י.

מזכיר ההסתדרות בפועל, מר ירוחם משל, פתח את ה־דיון והביא את פרטי הצעת התקציב. הוא ציין כי בפר־מה מתנתונים מתברר, כי בחודש בית הסעיפים לא תהיה עליה, לבד מאשר כיסוי התוקיר־יות. הגידול המסתמן לסוף שנת 1973 מגיע ל־7.2 מיליון ל"י. חלקו של הועד הפועל בהכנסת המס האחיד יהיה כ־18 מיליון ל"י, ואילו קופת חולים תקבל כ־22 מיליון ל"י. משל ציין כי בשנה זו תהיה חלוקה פנימית שונה של ה־תקציב על סעיפיו השונים.

השלומי המס האחיד

טבלת השלומי המס האחיד היא בדלקמן:

המשתכר 200 ל"י לחודש ישלם 14.75 ל"י במקום 13.45 ל"י עד כה; 300 ל"י — 22.10 ל"י במקום 20.15 ל"י; 400 ל"י — 29.40 ל"י במקום 26.85 ל"י; 500 ל"י — 34.80 ל"י במקום 31.60 ל"י; 600 ל"י — 40.30 ל"י במקום 36.35 ל"י; 700 ל"י — 44.05 ל"י במקום 39.80 ל"י; 800 ל"י — 46.05 ל"י במקום 41.55 ל"י; 900 ל"י — 48.05 ל"י במקום 43.25 ל"י; 1000 ל"י — 50.15 ל"י במקום 40.95 ל"י.

עד עתה היתה ההקרה ל־תשלום מס אחיד בהסתדרות 1000 ל"י. הועדה המרכזת הכ־ליצה כוכור להעלות את ה־תקרה לסך 1500 ל"י. כל המשתכר בין 1000 ל"י ל־1500 ל"י לתרוש ישלם את המס האחיד בעודה פרוגרסי־בית. המשתכר 1100 ל"י ל־הודש ישלם 51.35 ל"י; 1200 ל"י — 52.50 ל"י; 1300 ל"י — 53.55 ל"י; 1400 ל"י — 54.70 ל"י. המשתכר 1500 ל"י ומעלה ישלם 55.90 ל"י. בעל הכנסה מ־1500 ל"י ומעלה ישלם מעתה מס אחיד גבוה יותר ב־10.95 ל"י לחודש כ־אשר עד כה.

תפוקת העבודה בנמל אשדוד עלתה יחסית לשנה הקודמת

הפוקת העבודה בנמל אשדוד גדלה בחודש דצמבר 1973, בהשוואה לשיעור ה־הפוקה אליו הגיעו עבודתי העבודה בנמל בחודש דצמ־בר 1972. על פי נתונים ש־פרסמו אתמול, מנבדר, כי בדצמבר 1973 פרק והשיעון עדות עבודה 185 מה"ן, לעו־מת 152 מן משכה הקודמה. וזאת, למרות המהבור בעב־לי מקצוע ומנהלי עבודה בנמל אשדוד. הנהלה הנמל מיחסת את העלייה בתפו־קה למאמץ המיוחד שנעשה קיעים הנותנים הנותנים.

מהנתונים מתברר, כי בחודש שעבר הגיע ייצוא והחדרים דרך נמל אשדוד לכמות של 3,1 מיליון חיבות, לעומת 2,8 מיליון חיבות עדי דחר בחודש דצמבר 1972.

ביבוא מיטענים כלליים חלה בדצמבר 1973 ירידה לעומת החודש המקביל שנה קודם ל־כן: 96,5 אלף טון לעומת 118 אלף טון בשנת 1972. ב־דצמבר 1973 טיפל הנמל ב־97 אניות, לעומת 116 אניות בדצמבר שנה קודם לכן.

התנתים מצביעים גם על עליית מה ביבוא של מטען כללי. 33,5 אלף טון בדצמבר 1973, לעומת 29 אלף טון ב־דצמבר 1972. גם השילות ב־מכולות גדל בחתאם לתחוויה. בחודש דצמבר 1973 עברו דרך הנמל 4 אלפים מכולות, בהש־ואה ל־3313 בחודש דצמבר 1972.

מתנהלת הנמל נמסר אתמול, כי 450 מעובדי הנמל עריין מגוייסים, בינתם בעלי מקצוע ומנהלי עבודה, דבר שאינו מאפשר את המילה מספר ה־צוותים ל־55, שוא המספר הנדרש של צוותי עבודה בתנ־אם לעומס העבודה השורר בנמל אשדוד.

יריבים פוליטיים חייכו אתמול זה לזה בכנסת. ח"כ שולמית אלוני מושיטה יד לעבר פנחס ספיר בעוד שר הפנים ד"ר יוסף בורג ביניהם. מימינה ח"כ היילל זיידל (ל"ע) ומאחור (בימין התמונה) מאיר פעיל (מוקד). (תצלום: שמואל רחמני)

27 אניות ממתינות להיכנס לנמל אשדוד

הסערה הרחיקה את האניות אל מחוץ לשובר הגלים

הסערה שהתחוללה את־מול בנמל אשדוד בנעה כגרמה ויצאה של אניות — על כך נמסר אתמול קו־ידי ההנהלת הנמל.

מחוץ לשובר הגלים, ב־מרחק ניכר מהנמל, ממתינות עתה 27 אניות להיכנס לנמל, להמעיץ או לפרוק מטענים שונים. 16 אניות ממת־נות לפרוק מטען כללי, 9 אניות ממתינות לטעינת פרי, ושתי אניות ממתינות לטעון מטע־נים בתפזורת. בתוך הנמל עגנו אתמול 12 אניות.

האניות העובות כחוץ ל־שובר הגלים של נמל אש־דוד נעות בים הפתוח, במר־חק ניכר מהנמל, לבל יישפו בסערה לאיזור שוברי הגלים, שם כמויים שרטונים רבים.

בסערה שפקדה אתמול את אי־זור הנמל הגיעה הרוח ל־מהירות של 45 קשר.

משרדי ממשלה הבטיחו סיוע לפיתוח אור־עקיבא

מאת יוסף דלמר

שר האוצר ישר המכתיר והתעשייה הדיעו השבוע ל־ראש הוקיקה הקראבי, אורי־עקיבא, חיים קופלמן, כי משרדיהם יעשו לפיתוח הע־ייחה על־ידי הפנייה בשא־בים, וכתעלי תעשיה למקום.

פרעים אלה סמל חיים קו־פלמן בישיבתה האתרעה של הוועדה הזאראה, שבנקיימה שלשום. בישיבה נכחו מנהלי מחוז חיפה של משרדי הממ־שלה הסוגים ובמיוחם סקר ה־ידיר את פעולות ותרעדה הקי־ראה בשלוש שנה כתוצתה. במעבר זה יצא בר קופלכן ב־קריאה למנהלי הבחת להפעות לאור־עקיבא את אותם תחרי־צים ושמאנים, מהם נהנה הבר־קום בתקופת כהונתה של הדר־זה. „אם יוכנו משרדי הממ־שלה את המקום, קיימת סכנה שהמאמצים אשר הקיעה ה־ועדה להבראה ופיתוח המקום, יירדו לטמיון" — הביעים מר קופלמן.

הנוכחים הבכיתה לעמות כל שביכולתם כדי לעמור על הי־שני המקום ורמתו. הדמדתי הקראה, שהיעה את הקיידה ערב הבחירות, מובנה לפני כ־לוש שנים בעקבות הפיכתו הצר מרובות ואי־סדרים שש־רדו במעצה המקומית.

פועלי „סולתם" נדרשו להפסיק הסנקציות

הנהלה מפעל „סולתם" דר־שה מעובדיה, להפסיק את שביתת הפשות הנוסעות.

פועלי „סולתם", המייצר שריפי נשק חיוניים, נוקטים בשביתת שעות נוספות זה כ־שבוע. הם דורשים לדרג מ־חדש כ־80 במלל ציבור ה־עובדים.

הנהלת המפעל פנתה אתי־מש בדרישה לעובדים לחת־סיק את הסאנקציה לאלתר. נציגי העובדים הזכנו לפגי־שה עם כוכיר מעצת פועלי חיפה, אליעזר מולק, שיתבע מהם להפסיק את שביתת ה־שעות הנוסמות, כתנאי לפי־פול מבביעותיהם.

2 אניות־משא זרות התנגשו במפרץ חיפה – בשל סערה

שתי אניות־משא זרות, ה־עוגנות בכפרץ חיפה כתוצ־מבתיעות לתוקן להיכנס ל־נמל, התנגשו אתמול בערב כ־תוצאה מהסערה הנה הכש־הולת בים זה כמה ימים.

בלל הסערה נקרעו הער־גים של אניית המשא הזוגית „איריה", שהחלה להיכתף ב־רוח לעבר אניית המשא ה־אורוגואית „הקאוריי", שעמדה בקרבת מקום. לאחר הנגרם נזק לא גדול. שניהם־ ערר של כיוהל הנמל והעקה למפרץ, כדי להגיש עזרה ל־אניה הזוזנית, כדי למנע את הסחפתה לעבר הים.

ביקוש למניות, יציב בצמודי מדד

נת"ד — 4.88 ל"י

מאת ש. אביטל

שוק המניות היה אתמול יציב ומיכי: הפיעה קרה־ביקוש נרחבים ומכי לרוכ־שה המניות הפיננסיות ולחלק מהמניות התעשיתיות. עם זאת הורגשה הפסקה פרי־מה של הביקוש בעליה שעי־ר־ים. שעיריה של כ־45 מניות עלו וכ־20 ירדו. המחזור הסתכם ב־1.1 מיליון ל"י.

רשמי אגרות החוב והכיל־ות הנסחרים לבדד התייצבו אתמול, נרשמו תנודות קלות בשני הכיוונים גם באגרות בעלות מדיניות קרובים (עד שנה).

ביקוש של כ־220 אלף ה־לאר העלה את מחיר הנתיד ב־5 אג', ל־4.88 ל"י. הנ־מחור של 59 אלף דולאר בקיזוב.

בסערי אגרות החוב הצמד־דות לדולאר נרשמו אתמול ירידות קלות. ירידות חדות נרשמו בענף הנייר הנמ־חרים בסרים. המחוור בשוק אגרות החוב הסתכם אתמול ב־6.85 מיליון ל"י, בתוכו 3.6 מיליון ל"י באגרות בריתה ה־„איריה", שהחלה להיכתף ב־300 אלף ל"י בריתה ה־צמודים לדולאר.

הזל כה־27 ביצואר תופעל הבורסה לני סדורי ממחר הדרים. בשעה הטע בבוקר ירעדך המסחר באגרות חוב לפי תשואות. פרט לאגרות בריתה שנסחרו בעבר לפי שיטה זו, ייכללו גם האגרות ל"ד ר"ג שנה (6.5%) בט־חון), פילוח בסחון 68 ר"ש (הסדרות שהיו אקס רבית). המסחר במניות יחל בשעה 10.30. לאחר מסחר הפתיחה יסחרו בשלב ב' לפי שעריים שונים, כיבוב אחד בלבד.

המדדים הקבוצתיים

המקור: הלשכה המרכזית לסטטיסטיקה.

המדד הכללי	250.16	+0.28
כספים וביטוח	215.61	+0.34
בנקים מסחרי	236.66	+0.20
בנ. למשכנתא	208.21	
מסחרי מיבון	188.96	−0.32
תעבורה והקפה	202.90	+0.09
תעשיה	393.10	−0.03
מסחר ושירות	339.79	+0.85
מקרקי ובינוי	209.72	+0.68

מדד פרטי לעדכון ההשקעה ב־30 חברות פעילות (100 = 31.12.72) 86.35 +0.01

אליאנס	499		0.
אלקטרה 5	197		0.
אתא ג'	113.5		9.
דובק	357.5		0.
טבע	1081		0.
ניר חדרה	290.5		9.
תעל	215.5		0.
עלית	291		5.
פז	94		
תלפטן	93.5		
בי"ל השקי	194		0.
נפטא	69		5.
מילוה פיתוח (פריחה)			
רנ"ט	132.4		0.
ר"מ	131.6		3.
ר"מ"א	129.8		9.
ר"מ"ב	129.2		3.
ר"מ"ד	128.5		6.
ר"מ"ה	128.7		
ר"מ"ו	125.6		6.
ר"מ"ח	125.6		
ר"מ"ט	124.1		3.
מילוה פיתוח (פריחה)			
ר"מ"י	124.9		5.
ר"מ"א	124.4		3.
ר"מ"ב	121.3		3.
ר"מ"ג	121.1		3.
ר"מ"ה	110.9		4.
ר"מ"ו	120.6		1.
ר"מ"ז	117		1.
ר"מ"ט	116.7		6.
ר"מ"א	117.4		1.
ר"מ"ב	115		5.
ר"מ"ג	115.9		9.
ר"מ"ד	114.8		3.
ר"מ"ה	114.6		4.
מילוה קליטה			
ר"ש	303.5	א 1963	
ר"ש	283.5	ב 1963	
ר"ש	278.8	א 1964	5.
ר"ש	259.5	ב 1964	5.
ר"ש	254.5	א 1965	5.
ר"ש	231.5	ב 1965	3.
ר"ש	215.5	א 1966	3.
ר"ש	215.5	ב 1966	
ר"ש	208	א 1967	
ר"ש	202	ב 1967	

חברת חלבלי	250.16	+0.28	
כספים וביטוח	215.61	+0.34	
בנקים מסחרי	236.66	+0.20	
בנ. למשכנתא	208.21		
מסחרי מיבון	188.96	−0.32	
תעבורה והקפה	202.90	+0.09	
תעשיה	393.10	−0.03	
מסחר ושירות	339.79	+0.85	
מקרקי ובינוי	209.72	+0.68	
אי די בי בכי	213	+ 7.0	
אי די בי	174	+ 1.5	
אגוד	281		
המזרחי	157	+ 2.0	
הפועלים	317		
בליל	264	+ 0.5	
אמנוקיאי	214	+ 1.0	
פתי משכנתי	234	+ 1.0	
שפחות	201.5		
חפ' תעשיה מבי	68	— 1.0	
אריה	269	+18.0	
סהר	261		
בית הרכב	68.5	+0.5	
דלק	141	+ 0.5	
דלק	157	+ 3.5	
קרור 10	166	+ 5.0	
סטנט	178.5	+ 8.5	
אפריקה 10	261	+ 1.0	
הכשי הישוב	165.5	— 3.0	
הכשי הישוב	166.5	— 1.0	
ישרס	143		
מטעי הדר	88	+ 2.0	
רסקו	65	+ 3.0	

תקלות בדואר האוויר בין איטליה לישראל

מאת אברהם הירדני

הקלות ועיכובים מבוטים בקבלת דואר אוויר מאי־טליה מורגשים בחודשים ה־אחרונים. מכתבי דואר אי־ויר עדשים את דרכם ב־אטליה לישראל, בבקרים לא מעטים, בהשוה שעה מי־שמונה שבועות.

תלונות רבות על כך הרש־כנו באחרונה בעיקר מפי ה־רים שבניהם לומדים באי־טליה, והקשר עמם כמעל נר־תק, חובר בשרד הקשורה, זכריה מיוחדקי, שאישר את התופעה. מסר כי הסיבה ה־עיקרית לכך הוא הבדיקה ה־בשוגיות של דברי הדואר, המתבצעת באיטליה זמן רב מן המקובל בארצות אחרות.

בקי לכך, דברי דואר ש־משקלם יותר מ־60 גראם, או מאיתם שכתובים לבראה, נכלהים על־ידי האיטלקים ב־דרך הים, גם אם הדבקו ע־ליהם בולי דואר אוויר.

יש עיכובים ורצירים גם ב־הגעת דברי דואר רגיל לישי־ראל, בגלל מחסור באגרות שיובילו אותם.

אם לא יוחזר לעבודה פועל שפוטר

סכסוך עבודה ב„פרי־זה"

אגוד פועלי המזון בבורי עצת פועלי הדרה מאיים ל־הכרין סיכסוך עבודה, אם הכללת בית הנרשמת „פרי־זה" לא תבוטל, ובך מבטי־ים, את פיטוריו של אחד הקבוצים ולא תעמה לדרי־שות הארגון, לחיטיב את הנאי עבודתם של עובדיה.

מזכיר הארגון, יונה ביון, מסר, כי באחרונה פוטר מ־עבודה חסכלאי, ללא בירור עם הארגון המקצועי או ועד הפועלים, בשל סירובו של ה־פועל לעבור לתפקיד אחר, שאינו קשור במקצועו. מר ביון טען, כי הוא שלח מכתב לכנהל המפעל, ובו דרישה ל־החזיר את הפועל לעבודה ו־לשלם לו בעבור יכי האבטלה — אולם לא נתקבלה הסובה. „נוכח עובדה זו, אני מודיע להנהלה המפעל כאם הנך מבעיים לא תינתה לדרישה־תינו, נבקש בעדים אירגוניים לקראת סביתה" — אמר.

הוא הוסיף, כי בהזדמנות זו מבקש הארגון להעלות שתי תביעות נוספות: חידוש ה־תשלום בעבור הטטה הנה־רים לקבוצה של פועלים, ע־קיבלה הבלום זה כמעה נוס־פת, והשלום מעבק מיוחד ל־פועלים נעיקים, נוכח מצבו מיוחד.

בכירי העתונאים בעולם מגלים את שהוסתר מאזרחי ישראל

פרסום ראשון בעברית באנגלין:

„גילויי עתונות העולם מלחמת יום הכפורים"

מגזין בן 100 עמ' 75 תמונות תרשימים ותצלומים

★

מבוא ואחרית דבר אלוף (מיל.) מתתיהו פלד

גילוי עתונות העולם מלחמת יום הכפורים

הכנה: "נד" טלפון 03-822701

להשיג בכל דוכני העתונים

המחיר: 7.50 ל"י

שלחי לתייל שלך!

100%

תוספת של הפרשי הצמודה על הקרן תקבל כבר אחרי 24 חודשי חסכון בתכנית

"פקדון צמוד-36 חודש"

פרטים מלאים בכל אחד מ-43 סניפי

בנק המזרחי המאוחד

UMB

נציגי המפד"ל בבת"ים מאשרים השתתפותם בקואליציה עם הליכוד

הופיעו במסיבת עתונאים יחד עם נציגי הליכוד, בה הציג ראש העיריה המיועד, יצחק ולקר, את תכנית הפעולה שלו ✶ ראשי רשויות מקומיות, העומדים בראש רשימות עצמאיות, קוראים להפסיק „מכירת" עיריות ע"י מרכזי מפלגות

מאת אברהם תירוש

במסיבת עתונאים בהשתתפות מרכיבי הקואליציה הראשונה בעיריית בת"ים — הליכוד והמפד"ל — הודיעו שני נציגי המפד"ל, מתן מורק ואברי פלה, כי הם מתנגדים במסיבה מאת יד לאשר בפיפן כיפפן את חלוקת מרעצת פנים ה' הקואליציה עם הליכוד.

מר מורק הסביר, כי למרות זאת, זה מקובל לקיים מסיבה עם משתתפת של ממ"ל בקואליציה לפני בחירת ראש העיריה ומזכירה, הוד אמר נציגי המפד"ל לוועדת מסיבה גוכה השמועות ש"הוד בעתונות ובכיר, כאילו הוד עדיין אי־ודאות בנוגע לעתיד הקואליציה ותחדשה, מ"ם שהמפד"ל נתחזה בה מ"הסכם שבוטה.

הוא הסביר, כי רק למרצת ניר המפד"ל בבת"ים יש סמכות להחליט בנושא זה ד"ש אישרה את ההסכם הקואליציוני. „לא נראה לי ש"מרצה תשנה דעתה" — הוד"ר.

הכנות המקולות

עיקר מסיבת העתונאים הוד"ר יש להצגת תוכנית הפעולה ל הקואליציה המיועדת ב"הצגה הזו. המיועד ל"ראש העיריה, יצחק ולקר, הסביר, כי הוא נוטל אחריותו הבלעדית את הוד"ישל בעיריה הנוגעת בבת"ים, מתבטאת באוליטות קצר ל"הת שאי הערים". רק אותו כך אמר — יהיה אפשר הנשים אם הבעייה לא תקבל יפול נאות. הוא טען, כי הוד"צב הקיים בעיר נוצר, בגלל הוד"טיפול בנוער בבת"ים.

שר מסר מר ולקר על הוכנית לשיתוף אזרחי הוד"ר עיריה המיועד, כי יישאר ה"סטאטוס קוו.

נציגי המפד"ל סיפרו במסי"בת העתונאים על איומים אנ"ונימים שהושמעו כלפיהם, כדי להביאם לביטול ההסכם עם הליכוד ועל „מצעות תר"בות" שהוצגו לאחר מפלגת המפד"ל בעניין הנ. מר ולקר העיד, כי היו תופעות כאלה גם ביחס לנציגי הליכוד.

מתעניים נמסר, כי ועדה האפוטרופסית שהוקמה על ידי מרכזי המערך והמפד"ל לדיון בהסכמים הקואליציוניים ש"בתמנו בת"ים שותפת, תוקל לפ"של מחר, בלשכת ראש עיריה חולון, עמנו אילון. הוועדה מתכוונת להמליץ לדיונים בדי"גים של המערך והמפד"ל ב"עיריות שונות, במגמה להביא לחתימת הסכמים חדשים בין נציגי שתי הרשימות במקומות שם אפשרי ומדבר.

נציגי המערך בוועדה הנה"רימנית הם: שרגא בנר, מר"דכי מורקים ומנחם אילון. בצדי המפד"ל הם: יצחק מישלר, רשאל בן־נתן וחיי ורמנס. האחרון, מראשי סניף בת"ים, כבר הודיע לוועדה, כי סניף המפלגה בבת"ים לא יבטל את ההסכם עם הליכוד.

נגד „מכירת" רשויות

ראשי הרשויות המקומיות של ראשון־לציון, עיר הנגב, גיבשתיין, רמת השרון ופתח בלקין, קרא אמנו עיר אביב, זהר ודשה, וקרית־מוצקין צבי קרליבר — כולם עומדים בראש רשימות עצמאיות — יצאו ב"קריאה ומתאה נגד ז„מחר מכר" של מכירת רשויות מקר"מיות על־ידי מרכזי המפלגות ב"מיגוד לרצון הנושבים.

ראשי הרשויות נטענו, ל"אחד הדיונים המתרסמות ב"עתונות בדבר הצעתה של ה"מפד"ל להפר כמה הסכמים ש"נחתמו בממה ערים, אם ס"כים המערך בבר־ברק לחפר"הסכם שחתם עם מפלגות מ"סויימות.

הערבה שהנשות מעין אלה מעצלות מוכיחות עוד יותר, ל"דעת ראשי הרשויות הללו, את המערך והיחיד והחוזף לוקק חוק לבחירות ישירות־אישיות לראשי רשויות מקומיות. אר"בעת ראשי הרשויות קוראים למרכזי המפלגות להסיר ידי"הם ממעשים מכוערים מעין אלה.

חזני מציע ארגון מחדש במשרד הסעד

הרחבת תחומי סמכותו — אחד התנאים במר"מ הקואליציוני ✶ בין השיפורים המוצעים: הסבת שם המשרד ל„משרד הרווחה"...

מאת יוסף צוריאל

שר הסעד מיכאל חזני עי"בר תוכנית ארגונית למשר"רדו, הכוללת הסבת שמו ל„משרד הרווחה", הכללה ב"תחומי פעילו של יחידות ה"פוזרות היום במשרד החינוך, במשרד העבודה ובמיסד ל"ביטוח לאומי. תוכנית זו ו"ידון בהמלך המרים הקואלי"ציוני להרכבת הממשלה, מ"תוך כוונה שמשרד זה יישאר בידי המפד"ל.

התוכנית מתבססת על המס"גרות הנבדלויות של ישראל ב"שלושה תחומים: 1. שירותים לפלל האוכלוסיה: עבודת ק"חילתית, קליטה חברתית של עולים חדשים, וטיפול בנוער; 2. שירותים לאוכלוסיה בסי"כון: הבטחה למשפחות ולבד"דים שאינם חיים על גבול ה"נזקקות, אך מסיבות שונות הם זקוקים ליעוץ ולעזרה. הדוגמה הבולטת ביותר היום היא משפ"חות הנמנים בשירות מי"לואים כמשרד; 3. טיפול ב"אוכלוסיה פגיעה: בין השאר — משפחות הנזקקות לתמיכה קבועה, שיקום נוער שנפלט ממערכות החינוך, הקמת מע"נות יום לנשים עובדות.

תוכנית זו היא הראשונה מ"סוגה שמעבר משרד הסעד, ר"ציהוי פירסומה אינו מקרי. ה"שר מיכאל חזני יצלה את תוכ"ניתו במשלה בהצעה לסר"ם הקואליציוני מתוך מטרה לה"ציבה כאחד התנאים שהמפד"ל מעלה בפני המערך להמשרתתה לממשלה הנוכחית.

הצורך בשינוי מבני בשירותי הסעד בישראל הועלה פעמים רבות במסגרות שונות, ובמיר"חד בהוועדה ראש הממשלה ל"ענייני ילדים ונוער בבצוקה. ועדה זו קבעה: „ההיערכות האירגונית הקיימת של השירו"תים פיגרה ומפגרת אחרי הת"כורות המתחדשות בהלכה וב"מציאה של השירותים הסוציא"ליים המחודשים, והיא מוצלת, לעתים קרובות, כבלם או כמה"סם להתפתחותם של השירו"תים".

הליכוד — בראש הקואליציה בגדרה

מאת אברהם פריאל

בגדרה הוקמה אמש קואליציה, ובראש המועצה המקומית יעמוד יהודה לרנר, ראש רשימת הליכוד.

ההסכם נחתם בין רשימת הליכוד, שזכתה בחמישיות ב"סני המנדטים, לבין שתי רשי"מות מקומיות: רשימת כל, שקיבלה שני מנדטים, ורשי"מה לא, שזכתה במנדט אחד. באופוזיציה יהיו רשימת ה"מערך (שזכתה במנדט אחד) והמפד"ל (שלושה מנדטים).

על פי ההסכם, יעמוד כו"לרנר, בן 45, יליד גדרה, כראש המועצה לפסך הסכ"תים חצי הקרובות. אחריו יכהן במשרה זו יוסף גרפי, שכבר כיהן בעבר בראש ה"מועצה המקומית.

✶ חודש העליה נפתח ב"רחבי מדינת במחצית ינואר 1974. במסגרתו נשלחו מן ה"ארץ שבעה מסברים — 5 גברים ואשה אחת, שהם עצ"מם עלו בעבר כמדפת וקלי"מתם צלחת יפה. בשנת 1973 עלו כמדפת 1463 עולים.

שעה שמושב הכנסת השמינית נפתח אתמול, נערכה בחוץ הפגנה נגד כסיגה, בעד חתונות חלות. השתתפו בה כמה עשרות צעירים. (תצלום: רחמים ישראלי)

אלמוגי והליכוד ידונו מחר בקואליציה מקיר לקיר בחיפה

מאת ראובן בן־צבי

מיקום הליכוד במשקפה עיריית חיפה הוזמנה למחר לשום שיחה ראשונה עם מצ"ני המערך, בראשותו של יוסף אלמוגי, כדי לבדוק אפשרות. כיצון קואליציה מקיר אל קיר בעיריה. ל"אותו היום הוזמנו גם נצי"גי המפלגות הדתיות — המפד"ל ופאג"י — וכן נציג ליש"ן.

בעת מערכת הבחירות ל"ראשות עיריית חיפה הבחיר מר אלמוגי, כי בדעתו לנסות ולהקים קואליציה מקיר אל קיר ולכלול בה אף את מיפגת הליכוד. אולם יריב המחלקה המוניציפאלית של מפלגת ה"עבודה הפיץ לפני כמה ימים אחר אל כל מועמדי המערך ברשויות המקומיות המודעות, שלא להגדיר בוקמת קואליצי"יות לסיעות הליכוד.

מתוך רצון לקיים את חב"ריותו, עומד אלמוגי לשוחח מחר עם נציגי הליכוד על אפשרות שיתופם במועצה ה"עירית, כחלק מקואליציה. את המו"מ בחיפה, שבה יש למע"רך רוב מחולש של 15 מנ"סים מתוך 25, תנהל ותיה בתרכב יוסף אלמוגי, יחזקם ציידל, יוסף בלוסטיין, מיכ"ה ודסמן וא. מולק.

לא ברורה עדיין עמדת הי"ליכוד, שסיעתו מתבטאת רק הערב כדי לדון בעמדה ש"תנקוט.

מעיים בחיפה מרמזת הר"דעה בה היא מתנגדת נגד קו"אליציה עם הליכוד, בהבטרת שכן הראוי לשמור על הרכב הממלה לפי המפתח הקיימת כל השנים בעיר, לשון שמירת צביונה של חיפה.

הדלק בתחנת גבעת־אולגה נמהל במי גשמים דולפים

התומר הזר, שנמצא מתוך בתוך דלק 94 אוקטן, בתחנת הדלק „דלק" בגבעת אולגה, נתגלה כמים שדלפו ל"תוך אחד ממכלי הדלק ב"תחנה, עקב הגשמים.

מומחי התחנה מצפים לאותר עתה את מקור הדליפה. מחר ולישה קמנה ביותר, אשר מתי"קשים לאתורה.

עד שיאותר המקלה, המפ"קה התחנה להשתמש במכו"זה הנא שהאבת עתה דלק 94 אוקטן ממכלי רזרבי המכלי במקום.

נדחתה הצעת להחזיר את שידורי הרדיו למתכונת רגילה

הדיר־המנהל של רשות ה"שידור דן שלשום בהצעה אר"רך השידורים לפי מתכונת התכנון לשעת חירום.

ביום של אדיבות נגד שלו"שה בהקמלת הרשלות הבאה: „נוכח הצרכים המסקיים עתה בחליאות ונוכח הזלעמה מיום 13.1.74, אין הדיר־המנהל רוצה לנכון לוויכוח לשאלה משך השידורים ושידורי הר"רום שנעשה ברדיו המסלוד"יה". (הזלעת הסליאה הנוכחת לעיל, היא הזלעה לדון בישי"בה הבאה במתכונת משדרי ה"חירום לפי פרוט שיוגש).

כן הוצעה לדיר־המנהל ה"הצעה הבאה. שבתחתה כרוב של אדיבות נגד שלושה: „ה"דיר המנהל מוליט, שעם ה"הרשיה במתח הבטחתי הוגדת מערכת השידורים למתכונת הקודמת, כפי שנעשה עיי"מליאת רשות השידור כתבכון שנתי. הדיר המנהל קבוע, ש"בחלה שלא כרין, ללא אישור הוקצבה על־ידי ועדת הכספים של הכנסת וללא אישור מוב"נך.

✶ הקשבה המקומית המקלה רשמה את אלוף (מיל.) מרדכי הוד, המרש משירותו בצה"ל, בספר הזהב של הקיל"ל כאות מוקרה על הדרמתו לשיפוח וחיל האויר הישראלי, משלחת מסים המוצגת המקשרת ב"ראשונה של ראש המרצה מר אסף פרנקל ביקרה במשר"רד הנרשה לו את המדינה ה"קלה. בהכתב לוהאי שהנקש לו נאקר, כי דוד, יליד מפו"לת, הסכו נמנים עם מיסדי המשבון. הם בנים עליו ש"הוא ואשר מבוא מפשחת ביין, ממיסדי מפולה. בדברי מ"שבוגר הטיפים אלוף הדר, כי הוא יקן את ערכיו משוק אמונות — מרגנה אם הקבר מהמשבון המשפחה מפולה שבאמצע הגליל. (ע)

17.25 ק"מ לליטר

לפי בדיקת תצרוכת דלק שנערכה ע"י יחזקן התחבורה הבריטי רב הוקרה "אוטוקר"

לגור האריה החדש של פיג'ו מספיק ליטר אחד של בנזין כדי לדהור 17.25 ק"מ ב-80 קמ"ש.

מהירות קבועה של קמ"ש	ק"מ לליטר
48	22.13
65	19.41
80	17.25
95	14.31
110	11.15
130	10.13

104

4 הדלתות הקצרה בשוק באירופה: חסכונית, קלה לתמרון ולחנה, אלגנטית, מהירה, יציבה ומרווחת. בקיצור: כל פלא ב- 2.58 מ'.

פיג'ו האוטו שלכם

לעם בישראל ולנבחריו בכנסת

בעד מה נלחמו ונפלו בנינו ובעלינו?

אנו, החתומים מטה, הורים ובני־משפחה שכולים, מביעים בזה מתאתנו הכאובה על הסכם הנסיגה החד־צדדית, שנעשה ע"י ממשלת ישראל אשר, כממשלת מעבר, אין לה כל סמכות מוסרית לכך.

ממשלה זו, שהצהירה בעבר, חגור והצהר, כי לא תהיה נסיגה ללא שלום־אמת — נטשה הצהרותיה, ותחת המסווה של „הפרדת כוחות" נכנעה לאויב ומסרה לו שטחים אסטרטגיים נרחבים ללא התחייבות מצידו, אפילו להפסקת הלוחמה.

בעד מה, איפא, נלחמו ונפלו בנינו ובעלינו היקרים ?!

פירושה האמיתי של כניעה־נסיגה זאת הוא, שיקירינו הקריבו חייהם לשווא, ושמתר־מחרתיים נצטרך להקריב קור"בנות מרובים פי־כמה בעטיו של המצב הצבאי ששונה לרעתנו.

אנו קובעים בכאב עמוק:

ממשלת ישראל הטעתה את העם ועשתה פלסתר את הבטחותיה הבטחוניות! היא בזבזה את הדם היקר והקדוש של בנינו ובעלינו!

לידיה ודניאל איזסן, חיפה
חנה ויהודה אלישע, ירושלים
רות וגדליהו אלקושי, ירושלים
רחל ואורי אריה, ירושלים
חיים מ. י. גבריהו, ירושלים
שובה וחיי גולדצוויג, ירושלים
אידה ויצחק גנית (גרנשטיין), עמון
חדרה ואריה דנגי, ירושלים
פנינה ויצחק ואקס, נהריים
עליזה ויהושע טופי, ירושלים
נחמה ילין, ירושלים
שושנה ימיני, ירושלים
בן־ציון לוריא, ירושלים
נחה ואברהם מלכוב, ירושלים
שולמית ויצחק מרקוביץ, חיפה
חיה פישטיין, רמת־גן
טובה ושמעון צדיק, ירושלים
אברהם משה קניג, ירושלים
שרה ויוסף רוט, נהריה

חורים ובני משפחה שכולים הרוצים לצרף שמותיהם למחאה זו, יכתבו לפי: ת.ד. 7160, ירושלים.

هكذا من الأصل

מעריב לספורטאים ⚽ מעריב לספורטאים

דוד שוייצר
אינגר הרש...

הערב ב־5.30 תתייצב (בכל מזג־אויר) נבחרת הכדורגל של ישראל בפעם הששית מול אחת הקבוצות המעולות באירופה — מחזיקת הגביע הגרמני „בורוסיה" מינשנגלדבך ✶ ספק לגבי שיתופם של פרימו ודמתי — הפצועים ✶ אבל הבעייה העיקרית שתעמוד הערב מול הישראלים יהיו — — —

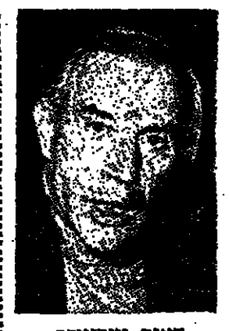

האנס וייסוויילר
...נגד ירידים

יריב ומזג־אוויר־אירופי

מיבחן אמיתי לחניכי שוייצר

אחרי תקופת־אימונים ללא אתגר

מאת צבי קופמן

המשחק הבין־לאומי בין נבחרת ישראל לבין הקבוצה הגרמנית „בורוסיה" מינשנגלדבאך, יתקיים הערב ב־5.30 בבל מזג אויר — הודיע אמש יו"ר־משמעיה דוכר והתאחדות. אבל הנבחרת הלאומית שלנו תתייצב למיפגש כמעט מסוחרחר זה עם הגרמנים (העשיר במספר) לא עם כל אחד־עשר השחקנים הטובים שלה.

שכן, בחלוף יום־אימונים (קל) נוסף של הנבחרת, בקאנטרי־קלוב, נתבשר עוד יותר סיכויי של הבלם הותיק, דוד פרימו, להשתתף במשחק הערב, לאחר שלא חלה הטבה בבירכו הנפגעה באזור די רציני. בירכו נצטברו נחלים הם נשאבו ממנה אתמול — אבל הכאבים לא שככו.

דיר נסים, שטיפל אתמול בפרימו, אמנה אמר, כי יש סיכוי שישחק, אך המאמן דוד שוייצר מאשיכי: „הסיכוי להשתתפותו במשחק, כרגע אפסית" — אמר, „בסוכן להביב שחקן במצב כזה, בעורב רטוב, כל יריב חזק, שליכן ישעיהו שחוגר, כפי שבבר תיבנתי, יחליפו".

● **פרימו הרמתי — פצועים**

אבל ישנה עוד בעיית־הרכב בנבחרת, רשמה — בדעון דמתי, יצחק — או לא? שוייצר: „הסיכויים קלושים. נחכה ונראה. כבר הבאתי בחשבון את האפשרות, שהוא לא ישחק, עקב פציעתו".

ישנם עוד שחקנים בן הערכב הראשון הסובלים מפציעות — אך אלה קלות — הם ישחקו. הכוונה לשוחב, שוחם (מצבו נמתאר מאז) ולפצוע הרש — פרץ.

מכאן, שהתרכב הצפוי הערב, כפי שנתחכן כבר שלשום, יהיה (אם לא יהיו הפתעות נוספות, של הרגע האחרון): ויסקר; מרמה, רזין, שחוב, כלו; רזונאל, שחם, פייגב פוים; שחרק, פרץ מאזאר. אם דמתי יופיע — הוא ישחק כי קיצוני ימני ושורץ יוצתק לאגף הסקאלי במקום מסוארי.

הסיכוי הקלוש שהמנן הצעיר כרדכי ברגר — ששוייצר תולה בו תקוות לעתיד — יזכא בחשבון למשחק הערב, נגוז כליל. פציעתו היא מתמשכת ואפשר שהיא יתחדר כבר בימים הקרובים, כשיתחללו השיעורים הצפויים בסגל — צד ביזוה במצב בריאות הקיר.

אבל המאמן הלאומי, דוד שוייצר — שיפגוש הערב לראשונה ב„בורוסיה" (מבין המשה המשחקים הקודמים עמה, ניהל שפר את הנבחרת בשלושה משחקים, וכמיכוביץ — שניים) — אינו נתון שעות אחרות לפני שינגל לראשונה את הנבחרת נגד יריב אירופי (חזק) לשאלת השיעורים הצפויים בנבחרתו, עלינם כבר עכד כמה פעמים.

● **„משחק פתוח — מהירות"**

שוייצר רואה במשחק כמרות בפני עצמו: מבחן אישי, לקראת העתיד, לכמה שחקנים (בהם אחד לפחות — ויתק), סיכומה של תקופת אימונים וישמוטו של סגנון מביקש להה לנבחרת.

אבר שוייצר אמר: „ירד גשם, או לא — אינני רוצה להתיחס לכך. נשחק בהזדרות אך לא נגקום משחק הגנתי. לא הלכתי לראות את האיתנן של הגרמנים אני יודע, כי זו קבוצה חזקה, אחת הטובות באירופה, שכל מערכיה כמוכנים. יש לה תחליית קישור גבוהה ומהירה והצמרך לפקות עין על מרכז השדה. לנייחות שלנו בבעמות, לחילופי הכשמות — חשיבות רבה. רק שחקן אי שנים יכמרו אישית. היתר — לא, בגלל המהירות המפתיעה והתכופה של הגרמנים".

לפני הגרים קיימה הנבחרת אימון בגשם שוטף, אורך־כך קיבלו כמה שחקנים כיסוי רגאי ובערב יבאו לקולנוע.

את המשחק ינהל הטופס הבין־לאומי מגום אשכנזי. זה כחנים יהיו שכמון הוגג יצב שריד. הבלהיה לא תשרד את המשחק.

✶ **משחק הראיות** של הר־פיגל מנה הקרן, נגד הפועל תל־אביב בפתקלון — ב־12 או ב־2.30 בבל מזג אויר. הרב יוסם הבוקר סיעות.

✶ **מגמירה** הבאמדות ל־מדורגל איטרה אתמול בחיל, שנקבע עוד אשתקר, על פי אין רשאים חברי הנהלה הנתר אחדות ליבגו את קבוצותיהם בפני מומחת הסיפוס של הר־הבאמדות, אלא אם כן יהיר מבר להעיר.

✶ **מנגנהים** האלימים דיי האמלים דרוד מילבורן, עבדי לתעתם השנה על זהה מ־מצעי — אם כי רגנים נתקל בקשיים כיתן שראל הסמורט הוובבני של אדה־רוצים אותם לאלימפיאד מונטריאול.

✶ **בליגה האמריקנית** ! מקצועית בכדורסל: גול, סטיים — בוסטון סלטיקס 123—102; פילדלפיה 76' באמאלו 129—112; שיקאגו — פורטלנד 99—97; דטרויט — קנאנס — 105—79; ניו יורק — לוס אנגלס לייקרס 94—90(!), סיאטל — יוסטון 111—105.

✶ **הנבחרים האלימפיים** דיי האמלים דרוד מילבורן, עבדי לתעתם השנה על זהה מ־מצעי — אם כי רגנים נתקל בקשיים כיתן שראל הסמורט הוובבני של אדה־רוצים אותם לאלימפיאד מונטריאול.

תחזיתו של המאמן האנס וייסוויילר:

„גרמניה תזכה בגביע העולמי תנצח בגמר את איטליה"

מאת ישראל רזנבלט

בעוד פחות מחמישה חודשים יפתחו בגשם ערים גרמניות משחקי הגביע העולמי בכדורגל, חוזה לכן הדרמטות מדבה לנצל את מקרה של קבוצה „בורוסיה" מינשנגלדבך, כדי לשוחח על ה„וולטמייסטרשאפט 74" עם מומחה כדורגל נכבד, מרמתו של האנס וייסוויילר, מאמנם של הלבנים.

וייסוויילר שוהה לדיבה, כי נבחרה מערב גרמניה היא הנבחרת עבדת בספר 1 לזכיה בגביע העולמי. הוא אף מרחיק לכת ומתנבא, כי בגמר, יפגוש ב־אינטרדיון האולימפי של מינכן — יומחדה בהחרת מערב גרמניה ואיטליה, כלומר חזרה על חצי הגמר הבוהק מבמחקי מכסיקו.

אומר ז„בסי הניחוי של „בורוסיה" נחרת גרמניה היא הפריבריטית שלי, קודם כל בגלל שהיא תמחק בביתה, לי־ציני קהלה, והיא מובטח בבית קל ביותר במנו תעפל ראשונה יחד עם נחרת מזרח גרמניה.

„אבל גרמניה היא גם נבחרת כזאת כזאת באה. יש לה כעדר הגנה מאורגן היטב, ושלושה חלוצי חוד מצוינים בדשות יהיו גראבובסקי, גאדר מילר ויום הייכלס. הבעיה של נבחרת גרמניה היא במרכז הסדר דה. מאמן הנבחרת יצרכד לי החליט את כי להעדיף — את ביכנר נגד או את הלמבאנו אבראס.

נגד אי איבראס

„אבראס — בכוח וייסוויילר את הדילמה, בעוד יבחר הלי־כים עכן — הוא שהקו טוב אבל יוצא בהחירה בשיווי כשי־קלו, אם כבה בסיטוויטיו הזי־ליאו את מכרתו. הוא הוקר אז לעצבני יאיבו בביא עוד תעלה לקבוצה. נגד. שלדעי הוא הוא הכוח כבין הסגנים — מסוגל לכבוד יחיי על שקם נפשי ומסירה אחת שלו שקולה כנגד שער.

„ראיתי בשבוע שעבר את נגד ותוא בראה טוב. אין פלא בכך — מסביר וייסוויילר ב־חיוך — בטפרד אין לו ברירה ותוא יכול לשחק רק בגרמניה. בגרמניה הוא לו עוד הרבה עד־טוקים אחרים..."

הסחקו הבמות בחוליות כדר־מדשדה של הנבחרת הגרמ־ניה. הוא אולי האנאס המעיר כ־בירוך, וייסוויילר מעריך, כי סיכוי טוב לשחק בתעלה ד יש גם ל„קפטן" קבוצתו, הרברט ויטר, שהוא שחקן נאלא, אך סובל מפגיעה כרד־ניה ב„עקב אכילס", ובאלץ לשוש מכחקים לפני סיומם.

איטליה — בגמר

וייסוויילר חוזה את ה„סקי־ואדזה אזורה" כפי שבעמדת להפיע טוב בגמר, אולי מ־כיון מלהערכה יאפיין את משחקי הגביע העולמי של שנת 1974 משחק הגמר מחר־גבר של רוב הנבחרות, דבר מבהמה מפציאליות איטלקי בוכוזן.

„אני חושב מאד, שרוב הי־נבחרות יגיעו בגרמניה מש־חק הגנתי מפוף, ותתבסס על חלוקדיות אחד אי שנים. דברי אלה אמורים גם לגבי בראזיל, שהיתה חפיד טופס למשחק התקפתי נגים לעין.

„ביחס לבראזיל אני חייב להעיד, כי מאד חשוב אם בטרוזיה יחתק פלה. הוא אבבם הדיע על פרישתו ה־מחלטה, אבל — וייסוויילר אמה, כבי שבכיר את הכדר־רגל לפני ולפנים — אפשר לשכנעו לחזור בו מפרישתו. נבחרת בראזיל עם פלה, זה כבר משהו אחר. בלעדיו אני חוזה, כי תגיה לחגיע ל־שלב הצריגמבר — אבל לא הגיעל לגמרי.

מרגיע בשמירת אנגליה

קצה קצה לתאר משחקים של הגביע העולמי ללא נבי־חה אנגליה, אבל עובדה היא, כי לאחר 24 שנה (מאז תתחרה ממחקי הגביע הע־למי לאחר בלחמת העולם ה־שניה) חיעדר „מולדת הכדר־רגל" מן הגבר העולמי, וה־איים הבריטיים ייחצו דחקה עלידי סקוטלנד הנאה.

רוזנטל: המשחק נגד מינשנגלדבך אתגר מיוחד עבורי

שמואל רוזנטל
הרים הכפפה — כבר...

„אעשה כל מאמץ, יחד עם חברי, כדי לבנה את 'בורוסיה' ולהעניה לקבוצה זה, כי אני כדרגלן טוב ובי היא ותרה עלי יותר מדי בקלות" — אמר אבם שמואל רוזנטל, שה־קנה הוחיק של נבחרת ישראל והפעל מתח־רקה, שיחק עד שנה זה, ב־משך כשנה, בקבוצה ב־'בורוסיה'.

רוזנטל יודע עליפה את הסאמיסטיקה של מש־חקי ישראל — ב„בורוסיה", עכן גם היא מגבירה בי את השאפתנות להצליח במשחק הערב: „עלוש פעמים ניצחה 'בורוסיה' את כדרגלני ישראל, עכם נמנתי (6—0, 3—0, 1—0) כן המשחק הרביעי נגד־רתי (3—2 לגרמנים) ובי מגחק האחרון, אשחקה, שיהקחו במדים הגרמנים נגד חברי הישראלים — גם אז לא שער מזלי. כשנבחרת ישראל ניצחה את 'בורוסיה' ואתי (4—3). הפעם אני חייב להצ־ליח, חחצלחה פירוזה: נצחון ישראלי.

„כבר היו בקאריירה שלי, במדים ישראליים, משחקים שעוררו בי רצון מיוחד לנצח — בהם ה־משחקים הנוגעים עם אר־סטרליה הנעעה הכפלה במקסיקו. אבל גם המש־חק מחר (הערב) עם כינ־שינגלדבאך, מקנה לבבי אתגר כיהחה. בבהינה אר־עיה, זהו לי כמחק כבר־לו אתגר ובמידה שהחבר חלוי בי — אנחנל ל־הלחיה, ולהעניה „בחחר־לגרמנים וגם לשוייצר, שאני מחאים לנבחרת יכ־ראל. אני מכיר את ה־סגנון של 'בורוסיה' ואני מקוה, שהיכרות זו תע־זור לי".

עתון גרמני מלא שבחים:

„בורוסיה" בכושר שיא

מאת משה לדר

למי שעדיין זוכר את הנצחון הראשון והאחרון של הנבחרת על „בורוסיה" (4—3) לפני כשנה ב„בלומפילד" — אני מציע לבוא הערב לאותו איצטדיון בציפיה מתוח אופטימית.

עתון יום א' האחרון של גרמניה, ה„בילד אם זונטג", מפאר הבחה זו. כתוב שם ואני מצטט: „יותר טוב — לא יכול להיות". הכוונה למשחק הנצחון בליגה של „בורוסיה" על „ברכה" ברלין בשבת האחרונה 4—3, שהוא הראשון ש־הביגה „בורוסיה" בברלין בחכש השנים האחרונות.

ה„בילד" במהדורת יום א' שלו (12 עמודי ספורט) נהג לחלק ציונים למשחקי הליגה. וציון הגבחה ביותר הוא 6. ציון זה מוענק למשחק שבו נחגלחה. לדעת הפרשן, רמה בקנה־מידה עולמי.

המשחק ב„בורוסיה" — „ברכה" זכה לציון 5 — ורבותו הנשחחה לדרג של משחק בין־ארצי. זאת הרבה תודות ל־90 הדקות הראשונות, שבהן גרשמה הנחצאה 4—1 לזכות „בו־רוסיה".

„להקנו של וייסוויילר היא קבוצת השעה" — מבקיק ה„בילד" בחלוקה המחמאות לקבוצה, ששלה עתידה הנבחרת שלנו להתיצב הערב. „30 אלף הצופים באיצטדיון האולימפי חזו ב־90 דקות של מחח על פי מיסב המסורת של ספרי הבחה ושני שערה המאוחרים של „ברכה", שצימצמו ל־3—4, רק הגבירו את המתח" — מצאנו כתוב ב„בילד".

השחקן המצטיין היה השוער קלן, שוכה בשיקות מחבריו עם סיום המשחק ואילו לנו מיעצים להזהר מהחלוץ הייגלס. מתוך 53 השערים של „בורוסיה" הבעיגס עדיכה 18 ותא מוביל בטבלת „מלך המשערים" יחד עם גארד מילר המפורסם של „באיירן".

ב„בילד" מצאנו גם את פירוט הכוחותיו של הייגלס: ברגלו השמאלית כבש 7 שערים, בימנית — 9, בראשו נגח אחד ועוד אחד נוסיף מן הנקודה הלבנה.

רגלים יקרות אלו דישדשו אחמל בבקר על כי הדשא הרטוב של „בלומפילד", תרף מגרשהיר הסוער ואילו אחר ההגרים לא הגיעו שחקני „בורוסיה" רגליהם מחתניות של דיזנגוף.

צעירי נבחרת הכדורסל גברו על מכבי ר"ג 84—72

מאת אלכס דרוין

מגל נבחרת הכדורסל של ישראל, מתרכב בשנה וצעיר במקצת מזה שהיינו לו בשנה הארוכה — גבר אמש במשחק אימון על מכבי רמת־גן 84—72 אחרי שפיגר בתפקה 39—41.

עשרה ימים לפני צאתה לארה"ב לסיור משחקים אינו מנסיבי, מגלה הנבחרת ללא השלד הקבוע שלה (ארבעה שחקני מכבי ת"א ובארי ליי־בוביץ) התקדמות בשחק ל־משחק ומבטחן לבטון — ל־פרות כאת המבחנים הללו יש לראות באופן הבידה ה־נכונה — ואין לתתבטש עלי־הם יתר מדי. עודדה ומחה מכמה רגעים ומכמה מבצעים ושחקנים — שאבנו אמש גם במבטן זה, כנערך בבכין ינגייס, לעיני מאות היילים מגרגים, שהגיעו מבני תחל־מה שנים באוטובוסים מיר־חדים.

בבחינת הראשונה (30 ד־קות) הנהגל דרקיר סקול בדרך־כלל, שבו היה בתחילה יתרון למכבי ר"ג; בהמשך עברה היוזמה — אבל לא היתרון ומחולט — לפגל ה־בחרת; ומבלי להמסקה שבב רכשה מכבי ר"ג בבחוקה ומהיר והבוקעה כעם — יר־דן הזוק.

עם חידוש המשחק, נהנתי־הה הנבחרת — ובאמצע ה־מחצית הנגיחה שעמו שחקני הגבל את ידיהם, ולכבר שיעם בבאבן. הפרש הגיע של הנבחרת זיה 79—62, (ארבע דקות לפני הסיום).

● **הרכב ציעיר**

נבחרת הכדורסל הגרה אמש מורכבה מכי מלאכיים — איתבר מרזל הנן כרן — ר־המפיקה הראשונה פתחה אי־פא מרכב, שכלל את סיבב קפלן, אבינדה מוקעוביץ, גיל איינור, גור בן־דוד ובקלו יב־אי.

קפלן, יאמי (בציון), מוב־קיבץ נמרה — הין יצי־לים לבבי. איינבר סובל מפיר־שוברמה. בין המחליפים גילו יכולת טובה יונתן זקס ההלל גלבת.

במכבי ר"ג בלט אבם עחד־קן מגל הנבחרת הצעיר כאיר קמינסקי, מרכב במבטן זה את כרשיטו לארה"ב (זייבו, עבר וגלבת — נעי).

● **הדוקת הקבוצות**

קלעו לכבל הנבחרת: יאמי 30, בוסקוביץ 15, קפלן 13, בן־דוד 11, זקס 9, אייבר 2, גלבת ומכה זילברמן 2 כל אחד. כן מיהקו ולא קלע: לארי מורג, יבחנת שור־רן ונבי עבר.

למכבי ר"ג: קרוגלי 19, גרדון 16, קרבליס 16, בר־זם 13, בלינין 10, שפטר 8, בהי הגול.

אמש, בהיכרות הראשה אי־גוד הכדורסל נקבע, כי הייס גלזבינסקי יסבב ראש כשי־לחה הכדורסל לארה"ב.

✶ **נבחרת** הכדורסל של ברזיל הומצאת 75—72 וקודם לכן 82—78 בטורניר בברזיל, ה־מכבש לתתי הנבחרת הכבה לאליפות העולם.

למסיימים שירותם בצ.ה.ל!

הרשות לחינוך והכשרה ימיים מודיעה על פתיחת

קורסים לקציינים בצי הסוחר

לקצין בצי הסוחר משכורת גבוהה בהרבה מזו המשולמת עבור עבודה דומה בחוף; אפשרויות הקידום המהירות הפתוחות לפניו עולות גם הן בהרבה על המקובל בחוף; תוך כדי עבודתו הוא מבקר בערים רבות וראה את העולם. **היה גם אתה קצין בצי הסוחר — אחד הקורסים הבאים ודאי יתאים לכישוריך:**

★ **קורס לחובלים** (נפתח מדי חודש)

מתקבלים בעלי בריאות וראיה תקינים, בוגרי 12 שנות לימוד (כיתה י"ב) ובוגרי 11 שנות לימוד (כיתה י"א) בעלי תעודה טובה.

★ **קורס לקציני מכונה** (נפתח מדי חודש)

מתקבלים בעלי בריאות תקינה, בוגרי בתי"ס מקצועיים 4 שנתיים ובוגרי בתי"ס מקצועיים תלת־שנתיים בבגמות המתכת בעלי תעודה טובה (פרט לבוגרי מגמה מעשית).

כמו כן מתקבלים בוגרי 12 שנות לימוד ותיכון (כיתה י"ב) ובוגרי 11 שנות לימוד תיכון (כיתה י"א) בעלי תעודה טובה (לבוגרי בתי"ס תיכוניים תינתן השערה במקצועות המתכת למני כניסתם לקורס).

★ **קורס לקציני חשמל** (נפתח במרץ 1974)

מתקבלים בעלי בריאות תקינה, בוגרי בתי"ס מקצועיים 4 שנתיים (כיתה י"ב) ובוגרי בתי"ס מקצועיים תלת־שנתיים (כיתה י"א). בעלי תעודה טובה (למעט חניכות) בבגמות החשמל.

לפרטים מלאים והרשמה פנו בהקדם בכתב (באמצעות התלוש) או בע"פ:

בחיפה — ברשות לחינוך והכשרה ימיים, רחוב נהן 11, ליד מיכר פריס, כל יום בשעות 8.00—14.00.

בתל־אביב — במשרדי התחבל הימי לישראל, רח' אחד־העם 15, קומה ג', בימי ב' בשעות 09.00—13.00.

שלום תושים יוכלו לפנות ישירות למשרדי החבל הימי לישראל, רח' הבנקים 5, חיפה.

היה קצין בצי הסוחר!

לכבוד הרשות לחינוך והכשרה ימיים — ת.ד. 1909, חיפה 31000

תאריך _____

הנני מעוניין בפרטים נוספים בקשר לקורס _____

שמי _____ כתובתי _____

השכלתי _____ גילי _____ תחיפות _____

מעל יומאר

Manner WIEN

LEBERKNOEDEL

נוגט משובח
ממתק עם אגוז מלא

✶

יבוא: עוכבות יונתן
ת"א, רח' ריינס 6,
טלפון 243041

אופנה צעירה לצעירים ולצעירות.
חולצות מכנסים בסגנה חדישה.
מלתחות אספטיות מוסלמות
המתה סיעודית לחיילים!

אלי־מרכז האופנה
רח' סלמה 120
טל 826168 תל־אביב

מינימום הפרס הראשון
השבוע ב„טוטו"
175 אלף ל"י
...
מינימום כלל הפרסים
400 אלף ל"י
...
ביום ה' המועד האחרון למסירת הטפסים

עשה לך מנהג קבוע - מלא טוטו כל שבוע!

אדיסון
זכה גם השנה
במקום הראשון
במשאל המוצר הנבחר

אדיסון
רב-שיפועי

הכן עצמך לחורף עם
תנור הסקה דירתי
אמקול

תנור הסקה דירתי „אמקור" — לחימום מרכזי של כל הדירה — מבטיח חימום אחיד ונעים 24 שעות ביממה. ניתן להתקנה הן בבתים פרטיים (חד קומתיים וקוטגים) והן בדירות בבתים משותפים.

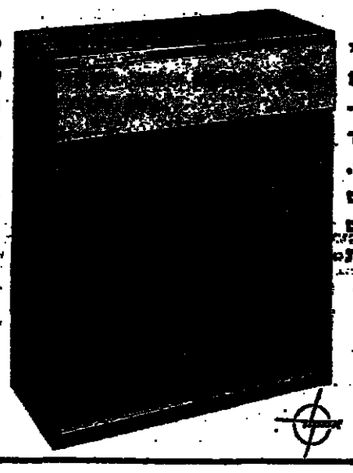

ל„אמקור" מבחר דגמים מגודל 6000 קק"ש ועד גודל 10.000 קק"ש המאפשרים חימום דירה, עד גודל 150 מ"ר, באמצעות תנור אחד בלבד! חוסאות והפעלה (התנור מושק בגז) קטנות.

אמקא
שרות עם כל הלב!

לי תמכורת
אמקול

חבר הסתדרות מגויים!

אם יש לך בעיה המטרידה אותך או את משפחתך נוכל להפנות אתכם לכתובת המתאימה אשר תטפל בבעיה זו.
מלא השובר הרצוף ושלח אלינו.

ההסתדרות
לעזרת המגויים
ומשפחתו

לכבוד
המטה הארצי לשעת חרום
הועד הפועל של ההסתדרות
רחוב ארלוזרוב 93
תל-אביב

שם _____
מקום עבודה _____
מקום מגורים _____

אני מעוניין לקבל פרטים בנושא _____

את ושובותכם הבאו בבקשה לכתובת הבאה

שם _____
כתובת מלאה _____ אז - דאר צבאי

חברת
VAUXHALL GM

מבקשת לרכוש
מגרש

3—5 דונם באזור התעשייה
או המפרץ של חיפה
לצרכי בניית מוסך ואחסנת רכב

בהצעות נא לפנות:
חברת המזרח למכוניות בע"מ
תל-אביב, דרך פתח-תקוה 76, טל. 35235/6

ירושלים
עיריית ירושלים

תד
האגודה לתרבות חדיר
מגיני ירושלים

בשיתוף:
המועצה הארצית — ארגון חנ"ל של ועדי שכונות ירושלים

כנס ועדי בתים
פעילי שכונות וארגונים מתנדבים

בהשתתפות:
ח"כ גדעון האוזנר
אלוף (מיל) עוזי נרקיס
הרב עדין שטיינזלץ

הכנס יערך ביום רביעי כ"ט בטבת תשל"ד 23.1.74 בשעה 18.30 (6.30 בערב) בבית העיתונאים — מיה אגרון — אולם שימור, רח' הלל 37 (ליד גן העצמאות).

לכל הסעודים בגיור
בית ידידי הדר בישראל הטיבה, ללא כל תשלום, לכל הגרים אליה בפירוט ובהדרכה
תל-אביב, ת.ד. 3333, טל. 225653, 779786; בבתניה, ת.ד. 1172, טל. 053-24939, 053-24110.
בבאר שבע ת.ד. 2018, טל. 37187.

אפרתי
קו-אוף ירושלים
לתושבי ירושלים

אנו ממשיכים
במבצע
הוזלת בשר טרי

חזה	17.80
צלע	18.80
כתף	19.80
קציצות	22.30
שניצל	23.30

אפרתי
אגודה צרכנית בע"מ

מפורט - טוטו

...אום הפרס הראשון
...שבוע ב"טוטו"
17 אלף ל"י
...
...אום כלל הפרסים
40 אלף ל"י
...
...מאוחר האחרון למסירת הטפסים
...ה לך מנהג קבוע:
...ה ניסו כל שבוע!

هكذا من الأصل

לימודים

חינוך על־יסודי · בי"ס לאכסטרנים · בגרות • • • רדיו אלקטרוניקה · פקידות · חשבונאות • • •

המכללה מודיעה על רישום לסמסטר ב' תשל"ד

ללימודים במגמות ובמסלולים הבאים:

מקצועות ההוראה בבתי־הספר העל יסודיים

היסטוריה כללית ותולדות עם ישראל ואי"י, יהדות (מקרא, לשון ותורה שבע"פ), ספרות עברית וכללית, אנגלית, צרפתית, גיאוגרפיה

לימודי א"י ותיירות — מגמת הדרכה

מינהל מוסדות ציבור

חינוך (חברתי, תנועתי ומשלים)

הרישום יסתיים ביום 17.2.74

סמסטר ב' יימשך מ־17.3.74 עד 14.6.74.

רוב השיעורים במכללה מתקיימים על בסיס סמסטריאלי ובשיטת הנקודות (צבירה). שיטה זאת מאפשרת רישום תלמידים חדשים לסמסטר ב', והיא תקל על התלמידים הנמצאים להשתלב בלימודים. כן ניתן ללמוד לימודים חלקיים. השנה יקיימו לימודים גם בסמסטר ג' (13.9.74 — 30.6.74). כדי לענות לצרכי התלמידים המגויסים.

רוב הלימודים מתקיימים בשעות אחה"צ והערב

בדבר פרטים נא לפנות למזכירות האקדמית, המכללה בית־ברל, בשעות 8.00—17.30 (בימי ו' עד שעה 13.00). טלפונים 923051, 923126 (אזור חיוג ת"א).

אוטובוסים של אגד, מס' 17, יוצאים לבית ברל מתחנת המרכזית בכפר־סבא.

המכללה - בית ברל

כתיבה במכונה תלמדו ב־12 שעות

בבי"ס למסחר "ריגון" ת"א, רח' דיזנגוף 85, טלפון 281985

שיטה עיונית — פיקוח ממשלתי

צבא הגנה לישראל · שכנע תלמידים תשל"ד

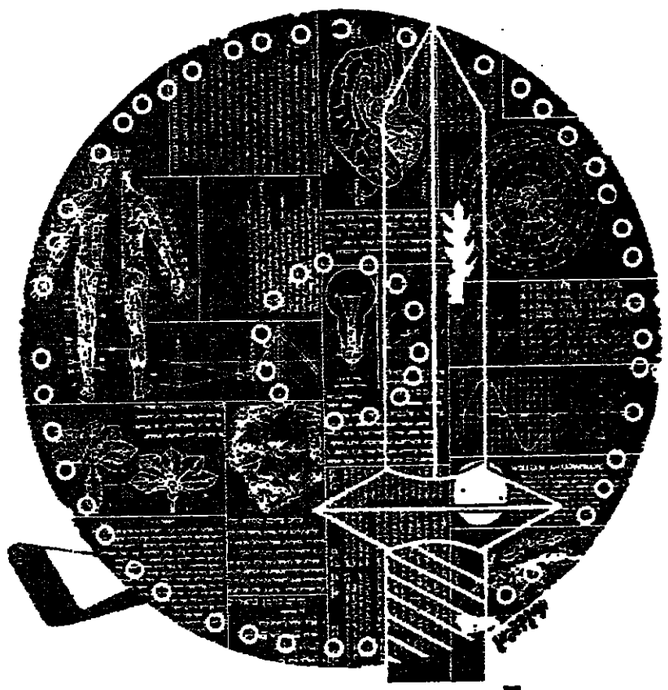

בן 14 - לפנימיה צבאית!

ההרשמה לפנימיות הצבאיות לכתות ט' ו־י' נמשכת בכל לשכות הגיוס האזוריות. כמו כן ניתן להרשם גם בביה"ס "הריאלי" רח' ש. לוין, הדר הכרמל, חיפה, ובגימנסיה "הרצליה", רח' ז'בוטינסקי 106 תל־אביב בימים א' ו־ד' בין השעות 08.00—16.00.

יכולים להרשם תלמידים בעלי אזרחות ישראלית, הלומדים בכתות ח' או ט'.

בעת ההרשמה על המועמדים להביא העתק תעודת הציונים של סיום כתה ז' או העתק תעודת הציונים של סיום כתה ח' (לגבי המועמדים לכתות י') ותעודות זהות של ההורים, בהן הם רשומים.

צה"ל יעניק מילגות והנחות מדמי הפנימיה לתלמידים מעוטי יכולת, נוסף להנחות הניתנות בשכר הלימוד המדורג.

ההרשמה לשנה"ל תשל"ה תסתיים ביום ו', 15 בפברואר 1974.

פרטים נוספים בכל לשכות הגיוס האזוריות, בגימנסיה "הרצליה" ובביה"ס "הריאלי" — בימי ההרשמה.

פרטים בכתב ניתן לקבל ע"י פניה לד.צ. 1191, צה"ל.

בדקות ובקיאות

הצטרף לפנימיה הצבאית!
הפנימיה הצבאית של צה"ל
נתיב ההצלחה לגבהים שבגויר.

תל־אביב, ירושלים, חיפה

מכון דן להשכלה ולהשתלמויות

ההרשמה לאוניברסיטה החלה!

האם את(ה) מוכן(ה)?

חרשם עוד השבוע לקורס המרוכז

אנגלית הכנה לאוניברסיטה

לקראת בחינות המיון באפריל 1974
מתצטרף למאות בוגרינו שהצליחו בבחינות
* לחיילים הנחה

לבחירתך גם קורס בכתב

קורס מרוכז ההרשמה עד 23.1

פרטים והרשמה: בשעות 4—8 בערב
ת"א: בנין הגימנסיה "הרצליה", ז'בוטינסקי 106
ובמרכז, דוד המלך 11, 9—1 לפנה"צ בלבד
טלפון ומזכירה אוטומטית 24 שעות 268128

הלימודים בת"א בבנין גימנסיה "הרצליה"

החלה ההרשמה לבתי־ספר לאחיות מוסמכות

של קופת־חולים.

מתקבלות מועמדות בנות 17—40 שסיימו י"ב כיתות של בית ספר תיכון עיוני, מקצועי או חקלאי המוכר ע"י משרד החינוך, או מועמדות שבידיהן תעודות של 4 בחינות בגרות.
משך הלמוד 36 חודש. תכנית הלמודים היא עיונית ומעשית והלמודים מתקיימים בתנאי פנימיה.
התלמידות משוחררות משכר לימוד ומתגיסות לעתודה האקדמית.
לענות ישירות להנהלת בתי הספר במקום:
בית ספר לאחיות "ויצמן"
ליד בית החולים בילינסון פ"ת
בית ספר לאחיות
ליד בית החולים המרכזי לעמק — עפולה
בית ספר לאחיות
ליד מרכז רפואי מדרוקה בנגב — באר־שבע
בית ספר לאחיות ליד בית חולים קפלן ברחובות
בית ספר לאחיות ליד בית חולים השרון פ"ת
בית ספר לאחיות ליד בית חולים "מאיר" כפר־סבא

מרכז קופת־חולים

אנגלית

• צרפתית • איטלקית
• גרמנית • ספרדית
• עברית • ערבית

בקבוצות קטנות עפ"י שיטת הלמוד היעילה והמתקדמת ביותר

COREN — מרכז לשפות — קורן

תל אביב: שד' דוד המלך 1, טל. 266843
תל אביב: נחלת בנימין 3, טל. 56347
חיפה: רח' החלוץ 27, טל. 669265

טכניקום גרפיקה שרטוט

בוקר · ערב

קורס חדש נפתח

מדרשה טכנית

סכנות · בנין וארכיטקטורה

תל אביב: בן יהודה 28 · חיפה הרצל 44

משרד העבודה · המרכז להשכלה מקצועית ומשולבת · אגד

המרכז להכשרה טכנולוגית

היחידה לכיתות קדם

נמשכת ההרשמה

לבוגרי י"א - י"ב לכיתות הכנה

לקראת לימוד

טכואות והנדסאות

נפתחות כיתות חדשות בינואר

למגמות

* אלקטרוניקה * תעשיה ומנהל
* חשמל * בנין
* מכונות * מכשור ובקרה

במסלול בוקר ומסלול ערב.

פרטים והרשמה:
כל יום בין השעות 08.00 ועד 19.00, ביום ו' עד 13.00 — בשד' דוד המלך 39, טל. 264193, 267436.

יש בעיות?

אי־אפשר להגיע, התחבורה אינה מסודרת...

יש פתרונות!

למד בבית ובכתה בצורה משולבת

בחר לך נושא לעסוק בו בכל שעה שתרצה

אלקטרוניקה
חשמלאי מוסמך
שרטוט
גזירה ותפירה
הנהלת חשבונות

הלימודים מתחילים עם ההרשמה!!!

פרטים והרשמה באמצעות הי"ר:
ת"א, שכ' שנמשיורי, שד' ד' השמונאים 6, טל. 267436, 32634, 264193.

אגד · ישראל אורט ישראל

המרכז להתשתלמות מקצועית ומשולבת

משרד העבודה

בית ספר לאכסטרנים מישלק

בביקות משרד החינוך והתרבות

נמשכת ההרשמה לכיתות ערב

פרטים והרשמה:

תל־אביב: ויצמן 53, טל. 263185, 8—1, 5—7
ירושלים: בית ספר כי"ח פינת אגריפס, 5—7
חיפה: רח' שבתאי לוי, טל. 520797, 8—11, 4—7
תולון: בית ספר רביבים, רח' השומר, 5—7
נס ציונה: מרצת פועלי נס ציונה, 4—6
רעננה: מרצת פועלי רעננה, 4—7

האופנה העילית בביתך!

אנו נבשירך
לתפור כל דגם וכל ניזרה לפי „בורדה", תוך 15 פגישות.

אנו מעניקים
טיפול אישי לכל תלמידה

פני אלינו עוד היום

ת"א: שד' דוד המלך 39, טל. 267436, 264193.
שד' השמונאים 6, טל. 32634.
רח' יפה 16.
ירושלים: בית סולכור.
רח' יפו 68, טל. 226455
חיפה: רח' הבריאים 20, מפה ד', טלפון 666182, 664671

אגד · ישראל אורט ישראל

המרכז להתשתלמות מקצועית ומשולבת

משרד העבודה

ביה"ס המרכזי למלונאות

עיש אריה אבישר
מלון תדמור, הרצליה

מודיע על פתיחת

קורס מינהל בתי־מלון

מחזור ג'

הלימודים בקורס זה יתחדשו ביום ראשון 27.1.74, ויתקיימו בימים א'—ה' בשעות 19—23. התלמידים מתבקשים לסור בהקדם לטבורות ביה"ס להשלמת הסדורים הנדרשים.

מלגות ומענקי[illegible] למועמדים מתאימי[illegible]

הודעה
פקודת החברות

סעיף 117 לפקודת החברות

בענין החברה הרמן הולנדר חברה להשקעות בע"מ בכינוס נכסים והנהלה;

ובענין צו אשר ניתן ע"י בית משפט המחוזי בתל־אביב—יפו, בתאריך 30 בדצמבר 1973, בתיק המרצה 9760/73.

בהתאם לצו הנ"ל ותקיימנה בתאריך 27 בינואר 1974 במשרד עו"ד ד"ר ס. ולף תל־אביב רחוב אחד העם 68, אסיפות הנושים של החברה הנ"ל, בשעות המצוינות להלן, לשם דיון והחלטה בנבר הצעת הסדר לפי הסעיף 117 לפקודת החברות דהיינו:

א. אסיפה של הנושים אשר תחובות המגיעים להם נחתמים לפי החוק מעדיפות. — בשעה 6.00 אחה"צ

ב. אסיפה של הנושים אשר החובות המגיעים להם היתם חובות רגילים בלתי עדיפים ובלתי מובטחים בכל צורה שהיא דהיינו לא בתוקף בטחונות לבני רכוש של החברה ולא בתוקף ערבויות כלשהם — בשעה 6.10 אחה"צ;

ג. אסיפה של הנושים אשר החובות המגיעים להם אינם מובטחים לבני רכוש של החברה אבל נהנים מערבויות כלשהם — בשעה 6.15 אחה"צ;

כל נושה חייב להגיש — לא יאוחר מאשר בתאריך 25 בינואר 1974 — למשרד עו"ד ד"ר ס. ולף תל"ל, בצורה הקבועה בחוק, תוכחת החוב הנתבע עליידו.

בפרטי הצעת ההסדר יכולים לעיין בשעות העבודה הרגילות במשרד עו"ד ד"ר ס. ולף תל־אביב, רחוב אחד העם 68 ובמשרד ראשה החשבון מר ברוך ברזידא תל־אביב, רחוב מונטיפיורי 39.

ולראיה באנו על החתום:

עו"ד ד"ר ס. ולף עו"ד מ. צבינוני ברוך ברזידא
רח' אחד העם 68 רח' לילינבלום 48 רח' מונטיפיורי 39
תל־אביב. תל־אביב. תל־אביב.

חברת החשמל לישראל בע"מ

אגף האספקה והאחסנה

מכרזים

החברה מזמינה בזה הצעות לייצור/אספקה כמפורט להלן:

מס' המכרז	הנושא	המועד האחרון להגשת הצעות	תחילת תקופת המכרז
9513 —	תילי P.V.C. וכבלים שונים	31.1.74	ללא תשלום
9514 —	מפרקים ומקשרים למבודדים, לוחיות ומארזים למהדקי מתיחה	31.1.74	ללא תשלום
9504 —	קרמיקה חשמלית (והתקשרות שנתית)	7.2.74	20,—

לקבלת טפסים מכרזים ופרטים נוספים יש לפנות החל מהיום בשעות 09.00—13.00 למחלקת הרכש חיפה, המשרד הראשי, ליד תחנת הכח החדשה או למחלקת הרכש דרום תל־אביב, רח' החשמל 7.

על ההצעות למכרזים הנ"ל להגיע עד למועדים המצוינים לעיל למשרדנו הראשי בחיפה.

אין החברה מתחייבת לקבל את ההצעה הזולה ביותר או כל הצעה שהיא.

למכירה

283/48000 חלקים במגרש הרשום בלשכת רשום המקרקעין בתל־אביב, בגוש 6590 חלקה 1. שטח החלקה כולל הוא 84 דונם ו־943 מטרים.

פרטים נוספים אפשר לקבל במשרדו של הח"מ.

הצעות לרכישת המגרש יש להגיש ל־ משרדו של עו"ד דוד קוברסקי, רחוב בארי 11, בתל־אביב, עד 31.1.74, ולצרף להצעה פקדון, בגובה של 10% מסכום ההצעה, במזומנים או בערבות בנקאית.

אין הח"מ מתחייב לקבל את החצעה הגבוהה ביותר, או כל הצעה שהיא.

הסכם המכר טעון אישורו של ביהמ"ש.

ד. קוברסקי, עו"ד
המכר על נכסי חיים ברנרזון ממשיר

מרחב תכנון מקומי, בית־שאן

הודעה בדבר הפקדת תכנית מפורטת

נמסרת בזה הודעה, בהתאם לסעיף 89 לחוק התכנון והבניה, התשכ"ה—1965, כי במשרדי הועדה המחוזית לתכנון ולבניה מחוז הצפון ובמשרדי הועדה המקומית לתכנון ולבניה בית שאן הופקדה תכנית מפורטת הנ קראת „תכנית מפורטת מס' 1764 — מפעל תעשיה בקבי נוה איתן" ביחד עם התשריט המצורף אליה.

ואלה הם השטחים הכלולים בתכנית: —

גוש 22942 חלק מחלקה 1.

גוש 22943 חלק מחלקות 6, 9.

כל המעונין בתכנית רשאי לעיין בה ללא תשלום בימים ובשעות שהמשרדים האמורים פתוחים לקהל.

כל המעונין בקרקע, או בכל פרט תכנוני אחר הרואה את עצמו נפגע על ידי התכנית וכן מהנדס ועדה מקומית שמרחב התכנון שלה כלול בתחום התכנית או עובל אותו, רשאי תוך חודשיים מיום פרסומה של הודעה זו ברשומות, להגיש התנגדות לתכנית במשרדי הועדה המקומית האמורה.

ב' בחשון תשל"ד (28 באוקטובר 1973)

י. קניג
יו"ר הועדה המקומית
לתכנון ולבניה
שרון המפון

מעונין ברעיון-הצעה

שתספק את תאוות הבצע שבי. תמלא השאפתנות שמעל לממוצע והרצון לעסוק עם אנשים בפעילות רבת עניין.

אני צעיר 27 נאמן בעל השכלה אקדמאית (B.A. בכלכלה), ידע ונסיון בפרסום דפוס צילום ומסחר עדיפות לעיסוק בעל אופי עצמאי.

אם הנך רציני פנה לת.ד. 2708 רמת־גן

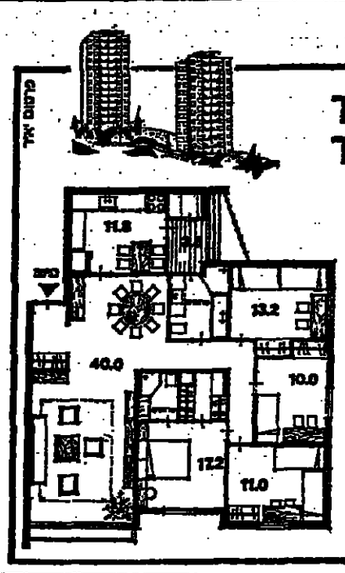

דירות פאר ברמת־הדר
בחיפה

אנו נאים על
התכנון המעולה

דירות לעשות עם כל השכלולים:
3 חדרים, 3 מרפסות, חיפוי מרבסת

4—5 חדרים

משרד: חיפה, רח' נורדיו 27
טל. 664859

SALE!

מערכות סטראוטאביות
מכל הסוגים,
במחירים מיוחדים!
מכירה בם של
מערכות מוזיקות.
המקום האידאלי
לראות...
לשמוע...
לקנות!

סטראו מרקט
תל־אביב, רח' אבן־גבירול 188
טלפון: 457270

מצבע תלולה, רקבון וכרסיות
מתיקים לעץ בחוץ ובפנים
נגד צבע ומגן
סל־אבר, טיק, מהגני וכו'
מוחים אימי קיר, חלונות
הלחות, ארבי רחוב בר
שלמה דן, אמקה לגר בריח
רחי רשון בב, טל. 829783, ת"א

נהוה כישורים ואופי
א. שורר, ת.ד. 9231,
תל־אביב. הנחה לחיילים

וגנב
תיק"ד שחור
עם מנעול אחד
בתופו — משמכים

המוצא הישר יתקשר
לטל' 778555 או
לת.ד. 29255 ת"א
ויבוא על שכרו

להכנס או לא להכנס להריון?

מערה הרחלה ז
רחוב בידיך!
בקשי עלון הסברה חינם
אדות שיטת C.D. אינדיקטור
הבדיקה והמקבלת כיום
בעולם כולו

C.D. אינדיקטור (ישראל) בע"מ
ת.ד. 26300 ת"א
שם: .....
כתובת: .....
.....

אוניברסיטת תל־אביב

מכרז מס' 1/74

לרכישת מיכלי תפוחים מקרטון עם מכסה

בזה למכירה 4000—3000 מיכלי תפוחים עם מכסה. המשרדים וחלקם משומשים במקצת.

המיכלים אשר לראות באוניברסיטת חיפה כל יום בשעות 10.00—14.00.

המסמכים אשר לקבל במדי לשרותים משקיים, מנהל בין רב תכליתי, האת ההצעות יש להגיש לחיבת בכתובתו מנהל, עד תאריך 5.2.74.

האוניברסיטה מתחייבת לקבל את ההצעה הגבוהה ביותר או כל הצעה שהיא.

חברת החשמל לישראל בע"מ

אגף הבצוע

מכרז מס' 74/1614

בזה מזמינה בזה הצעות לבצוע עבודות בניה ... עבור הקמת תחנת טרנספורמציה מאיר בגרה. ... וטופסי המכרז אפשר לקבל תמורת תשלום של 1 ל"י במשרדי אגף הבצוע, רחוב מקוה ישראל 5, תל־אביב, בין השעות 09.00—12.00, עד יום. שישי, ... תוגקבלנה עד יום שישי 8.2.74, שעה 12.00.

... החברה מתחייבת לקבל את ההצעה הזולה ביותר ... הצעה שהיא.

... בתכנון והבניה תשכ"ה—1965
... רחב תכנון מקומי־מחוזי, מחוז חיפה

הודעה בדבר אישור תכנית מפורטת

... בזה הודעה בהתאם לסעיף 117 לחוק התכנון ... ובניה, תשכ"ה—1965 כי הועדה המחוזית לתכנון ... מחוז חיפה, החליטה לאשר תכנית מפורטת ...

... מספר 721—ג' המשך כביש מספר 16, שירות ...

... על הפקדתה ביחד עם התשריט המצורף אליה ... בילקוט הפרסומים 1878 ותש"ג עמ' 542. ... תאמורת בצורה שבה הועדה המחוזית אשרה ביחד עם התשריט המצורף אליה הופקדה ... הועדה המחוזית האמורה וכל מעוניין רשאי ... בה ללא תשלום בימים ובשעות שהמשרדים האר ... פתוחים לקהל.

ד"ר נפתלי איתיי
יו"ר הועדה המחוזית
לתכנון ולבניה
מחוז חיפה

לחברה מסחרית

דרושים בשכירות

בגוש דן

20 - 15 חדרים

נא לכתוב לת.ד. 1191 תל־אביב

פרס נאה
מי שמצא עגיל

משוקע ביהלומים ומיוחד לבנה
מסוג „רוסיטה"

להתקשר 03-768471

אוניברסיטת הנגב

הפקולטה למדעי הרוח והחברה
החוגים לביבליוגרפיה וללשון העברית

אבלים על מותה של תלמידתנו

הדסה סלע ז"ל

ומשתתפים בצער המשפחה

ליצחק לזים

השתתפותנו הכנה באבלך

במות עליך

בתך ז"ל

חברת לויטה בע"מ

לסעדנו סר יצחק לזים

השתתפותנו הכנה באבלך הכבד על מות

בתך

הועד והעובדים ביח"ר לויט

לעמרם בן עמרם

אתך באבלך במות

אביך ז"ל

חבריך לעבודה
ביחידת ד.צ. עכו

עיריית עכו

מכרז מס' 2/74

בדבר קבלת הצעות לעבודות מלוי ונטיעות בכבר העיר

1. מזמינות בזה הצעות לעבודות מילוי ונטיעות בכבר העיר עכו.
2. את הצעת המחירים בשני העתקים על טופס אשר אפשר לקבלו תמורת —,50 ל"י (חמישים לירות) במשרד מהנדס העיר, יש להכניס במעטפה „חצויה" שתסומן ע"י העיריה ולשלוח בדאר רשום. אבל עם המכרזים והצעות, עיריית עכו, לא יאותר מקום 10.2.74 שעה 12.00.
3. בהתכנות אפשר לעיין וכ"כ הטבריים טפסים חדרי שים למגיש ההצעה לשם הכנת הצעתו אפשר לקבל במשרד מהנדס העיר בכל יום בין השעות 09.00—12.00.
4. תמורת העבודה תשולם לקבלן 90% במזומן, כפוף להוראות סעיף 53ב' של החוזה ו־10% ערבות טיב עבודה לתקופת שנה.
5. בזמן שליחת הצעתו, על כל בעל הצעה להפקיד בידי מנהל העיריה ערבון בסך 20,000 ל"י (עשרים אלף לירות) במזומנים או בצורת ערבות בנקאית מטעם בנק מוכר שנבר העיריה חסכים עליה, אחרת הצעתו לא תובא בחשבון. המחאות פרטיות לבנק לא תוקבלנה.
6. את ההצעות יש לחגיש בהתאם לנוסאי המכרז. כל שנוי בתנאים ע"י מגישי ההצעה עלול לגרום לבטול ההצעה.
7. העיריה אינה מתחייבת לקבל את ההצעה הזולה ביותר או איזה הצעה שהיא וכן אינה מתחייבת למסור את 2 העבודות לקבלן אחד, הקבלן רשאי להגיש הצעה לעבודה אחת בלבד.
8. לפי חוק רישום הקבלנים לעבודות הנדסה בנאיות ותש"ל—1969, יכולים להשתתף במכרז זה רק קבלנים מורשים רשומים בפנקס הקבלנים של משרד השכון, משרד העבודה ורשם הקבלנים (סבת תשל"ג — ינואר 1973).

י. דורון, ראש העיריה

הצעה למכירת מקרקעין

מוצעים בזה למכירה המקרקעין הבאים באזור באר־שבע:

1) $\frac{4}{84}$ חלקים בקרקע
בשטח 240903 מ"ר באזור קודיראט אבו ריקאיק רובע אל מדבח רשום בספר באזור באר שבע מספר 1 עמוד 17.

2) $\frac{4}{84}$ חלקים בקרקע
בשטח 288061 מ"ר באזור קודיראט אל עשם רובע אל מדבח, רשום בספר באר־שבע מס' 1 עמוד 103.

3) $\frac{3}{63}$ חלקים בקרקע
בשטח 401990 מ"ר באזור באר־שבע תרשומים בגוש 39755 חלקה 4.

על המעוניינים ברכישת המקרקעין הנ"ל לפנות להמנהל מטה בכתב ולהגיש מחיר לרכישת כל אחת מהחלקות הנ"ל או שלשתן יחד וזאת עד יום 15.2.74. אין מתחייבים מטה מהמיב לקבל את ההצעה הגבוהה ביותר או כל הצעה שהיא. המכירה טעונה אישור בית המשפט המחוזי בירושלים.

יעקב בצלאל — עו"ד
רח' התבלה 7 ירושלים טל. 723578 234885

רוזמן פתח־תקוה

מציע למכירה

1) 2 קומדים בסיכון־ה
2) 2 דונם כרמי ציר תל־הכוכר
3) 1 קומד בפתח־תקוה
4) 2 דירות בפתח־תקוה בנות 3 חדרים
5) אולמות לתעשיה בגדלים שונים

פרטים טלפון 911517 915046 פתח־תקוה

למתם לזי וב"ב

אתך באבלך הכבד
במות

אביך ז"ל

סיבים כימיים ישראליים בע"מ

לדעיה קפל

משתתפים באבלך הכבד על מות

אביך ז"ל

עובדי ההנהלה
משרד החקלאות

לחבריו **אורזן סלע**

השתתפותנו הכנה באבלך בנפול אביך

מאיר סלע ז"ל

חבריך לכתה ו'2
בבית ספר רמת־חן
המורה שושנה והמורים

לדס"ד סיסו מרדכי

במות

אמך ז"ל

משתתפים בצערך

מפקד החיל ופקודיו

התניד ועובדי בנק ישראל

מודיעים בצער רב על פטירתו של

עובד הבנק

שלום אישגור ז"ל

ומשתתפים באבלה של המשפחה

לחבריו **משה ויוסף זוקין**

קבלו נא הנחומינו באבלכם הכבד
על מות

אביכם ז"ל

העובדים החדשים באמקור

למר יוסף מינץ

משתתפים בצערך
במות עליך

אביך ז"ל

מפקד היחידה ופקודיו

לרחל, הילדים והמשפחה

אתכם באבלכם בנפול

סרן מרדכי פוזניאק

חבריכם בגבת

ליעקב דדיה

משתתפים באבלך על מות

אביך ז"ל

דיירי הבית
רח' הטבוראים 3, רמת־אביב

هكذا من الأصل

בצער רב אנו מודיעים על פטירת
בעלי, אבינו וסבנו היקר

שמריהו (שמרל) לוי ז"ל

לודז' – פולין
שנפטר בשיבה טובה

הלויה תצא היום, יום שלישי, כ"ח טבת תשל"ד (22.1.74) בשעה 2.00 אחה"צ מבית החולים „אסותא" תל־אביב רחוב דובוטינסקי 60 לבית העלמין בקרית שאול.

המתאבלים:
אשתו לוניה
בניו וכלותיו: מנחם ונעמי, יצחק ועדנה, חיים וליל, נכדיו וניניו
וכל יתר בני המשפחה

למשפחת לוי

השתתפותנו הכנה באבלכם
בהלקח מכם ראש המשפחה

שמריהו (שמרל) לוי ז"ל

מיסד ומנהל של חברתנו

„הללטקס" בע"מ
ההנהלה וחבר העובדים

למנהלנו היקר **נחום ארזי**

ליצחק, ליאורה, רעיה
ולכל בני המשפחה

אתכם באבלכם הכבד
בהלקח מכם יקירתכם

יהודית ארזי ז"ל

„ישפרו" חברה ישראלית להשכרת מכונים בע"מ
ההנהלה וחבר העובדים

ד"ר א. להמן

משתתפים באבלך על מות
אמך

מלכה (מטה) להמן ז"ל

א. נאוי – ראש העיריה
וחברי מועצת העיריה
באר־שבע

ליו"ר אגודתנו
בית כנסת „הרפה" באר־שבע
לזכר חללי הר הצופים

ד"ר א. להמן

מתאבלים אתך על מות אמך

מלכה (מטה) להמן ז"ל

החנוכלת ומתפללי בית הכנסת

ליו"ר „האגודה למען הקשיש באר־שבע"
ד"ר א. להמן

משתתפים בצערך על מות אמך

מלכה (מטה) להמן ז"ל

חבר הועד המנהל
תושבי בית האבות
עובדיו והנהלתו

ד"ר א. להמן

תנחומינו הכנים במות

אמך ז"ל

הנהלת סניף מגן דוד אדום באר־שבע
וצוות העובדים

חוק הכנסת והכנסת
תשכ"ה — 1965

מודעה תכנון מקומי כפר־סבא
הודעה בדבר אישור
שינוי תכנית מפורטת

נמסרת בזה הודעה, בהתאם לסעיף 117 לחוק התכנון הד' בנית, תשכ"ה — 1965 כי הו' ועדה המחוזית להבנון ולב' ניה, מחוז המרכז החליטה ב' אישור שר הפנים, לאשר ש' ני תכנית מפורטת הנקרא: „שינוי תכנית מפורטת מספר כס/ת/ג", שהודעה על הפקדתו ביחד עם התשריט המצורף אליו פורסמה בילקוט הפרסו' מים מס' 1938, תשל"ג, עמ' 2180.

השינוי האמור בהודעה שבו' הועדה המחוזית אישרה אותו ביחד עם התשריט המצורף אליו, ופקד בשורדי הועדה המחוזית האמורה וכן במש' רדי הועדה המקומית לתכנון ולבניה כפר סבא וכל המ' עונין רשאי לעיין בו, ללא תשלום, בימים ובשעות שה' משרדים האמורים פתוחים ל' קהל.

א. היון, יו"ר הועדה המחוזית להבנון ולבניה,
מחוז המרכז
כ' טבת תשל"ד 14.1.74

גנובה
רנו – 5
1973
צבע ירוק
מספרה 342-944
המוצא הישר מתבקש
להודיע לתחנת המשטרה
הקרובה או טלפון 614778
ויבוא על שכרו

גנובה
סובארו
צבע אדום
1973
מספרה 319-439
המוצא הישר מתבקש
להודיע לתחנת המשטרה
הקרובה או טלפון 614778
ויבוא על שכרו

במלאות שנה לפטירתו יקירנו של

משה רוזנבלט ז"ל

נתיהד עב זכרו

א. ביום רביעי, כ"ט בטבת תשל"ד (23.1.74)
בשעה 8 בערב
תפילת אזכרה
בביהכ"נ „הפארת משה", בביה"ס יפה־נוף ירושלים

ב. ביום חמישי, א' בשבט תשל"ד (24.1.74)
בשעה 3.30 אחה"צ
טכס קריאה גן ילדי וצוות משחקים
ברחוב המיסדים 23—21 בשכונת בית־הכרם ירושלים
בתום הטכס תערך אזכרה בהר המנוחות ירושלים

ג. ביום המישי, א' בשבט תשל"ד (24.1.74)
בשעה 4 אחה"צ
אזכרה
בהר המנוחות שבגבעת שאול בירושלים

המשפחה

בצער רב אנו מודיעים על
פטירתו ללא עת של

מר שימון קולנדר ז"ל

חבר הנהלתנו

ההנהלה והעובדים
כימוביל בע"מ

בצער רב אנו מודיעים על פטירת

מר לוי הס ז"ל

נשתתפים בצער המשפחה

עובדי ל. הס בע"מ

למלבה והלל סטרינסקי

השתתפותנו הכנה באבלכם
על מות האב

ישראל צבי רוטשטיין ז"ל

אידה וגרשון רוזוב
סברינה מפעלי טקסטיל בע"מ

למלבה והלל סטרינסקי

אתכם באבלכם על מות האב

ישראל צבי רוטשטיין ז"ל

גבור מפעלי טקסטיל בע"מ

למלבה והלל סטרינסקי

משתתפים בצערכם הכבד במות האב

ישראל צבי רוטשטיין ז"ל

רמיר – חברה קבלנית בע"מ

בהלאות שנה לנפילת יקירנו על אדמה נכר

ברוך אשר כהן הי"ד

נפקד קברו ביום רביעי, כ"ט טבת תשל"ד (23.1.74)
בשעה 14.00, בחלקה הצבאית בבית העלמין בחיפה.

אוטובוס מיוחד יעמוד לרשות הקהל בשעה 13.30
ברחוב השומר 12, חיפה.

המשפחה

ביום השלושים לפטירתה של

איטה רוים ז"ל

נעלה לקברה לגילוי המצבה

ביום רביעי, כ"ט בטבת תשל"ד (23.1.74)
בשעה 15.30 אחה"צ בערך.

המשפחה
ובית עינת

ביום חמישי, א' שבט תשל"ד 24.1.74 בשעה 21.00 נתכנס לאזכרה לחברינו בניו וחניכיו שנפלו במלחמה

רמי גולדברג
יואב ברום
יעקב (קובי) סטולוב
עמירם פרידמן
זאב שפס

המפקדים מתבקשים לשחרר חיילינו לערב זה.

המשפחות ובית שפיים

במלאת שלוש שנים לפטירתו של
בעלי ואבינו היקר אוהב צדקה ורודף חסד

ר' יצחק יונגרייז ז"ל

בן הרב אשר אנשל זיל

תתקיים אזכרה מחר, יום רביעי כ"ט בטבת תשל"ד (23.1.74) בשעה 3.00 אחה"צ בבית העלמין בזכרון מאיר בני ברק.

המשפחה

במלאת שלושים לפטירתו של
בעלי, אבינו, אחינו וסבנו היקר

יהודה טלמור ז"ל

תתקיים אזכרה וגילוי מצבה על קברו בבית העלמין בקריית שאול, ביום חמישי א' שבט תשל"ד (24.1.74) בשעה 3 אחה"צ.

נפגשים ליד שער בית העלמין.

המשפחה

לדוד אלי

משתתפים באבלך
בכאב

אביך ז"ל

רשות פתוח אמצעי לחימה

ליורדי **יעקב ירון**

אתך באבלך על מות

אמך ז"ל

שמואל בנמה

בצער רב אנו מודיעים על פטירתו של

הרה"ח
ר' פרץ דובזינסקי ז"ל

מיר נתן זיל מלודז'—פולין
שנפטר בשיבה טובה

הלויה תצא היום, יום שלישי, כ"ח טבת תשל"ד (22.1.74) בשעה 2 אחה"צ מבית החולים בילינסון פתח־תקוה ותעבור דרך בית הכנסת של חסידי ברזנב שילה 18 רמת־גן ומשם לבית העלמין בקרית שאול.
אוטובוס יעמוד לרשות המלווים.

המשפחה המתאבלת

בצער רב הננו מודיעים על פטירת
רעיתי, אמנו, סבתנו ואמותנו

אסתר (ביזה) מיכאלי

לבית אליס

הלויה תצא היום, יום שלישי כ"ח בטבת תשל"ד (22.1.74) בשעה 13.00 מבית החלויות העירוני דצנה 5 ת"א לבית העלמין בחולון.

תהבורה במקום.

בעלה: נחמן מיכאלי
בנותיה: אריכה ובריעון בראי מליה האחרון נמן
נכדיה: אורית, דן, תמר, רן ו
ומשפחות: אליס, בנימיני, מרגליה

אנו מודיעים בצער רב
על פטירת בעלי ואבינו היקר

אריה (ליאון) קוליר

הלויה תצא היום, יום שלישי כ"ח בטבת ת (22.1.74) בשעה 2.00 אחה"צ מביתנו ברחוב סולד 3/2 קריית־ים ב, לבית העלמין בחולון.

המתאבלים
רעיתו צפ
בנו דב
בתו לאה

בצער רב אנו מודיעים על פטירתו של
ראש משפחתנו

אליהו בן שלמה הלוי זל

הלוית תצא מבית ליד בנק לאומי ברחוב חוב בפתח־תקוה היום, יום ג' 22.1.74 בשעה 3.00

אשתו
בניו בנותיו
נכדיו וניניו

במלאת שנה לפטירתו של יקירנו

אברהם סגמן ז

נעלה לקברו ונתייחד עם זכרו מחר, יום כ"ט בטבת (23.1.74) בשעה 14.30 בבית בחולון. נפגשים ליד השער הח'.

המשפחה המ

במלאת שנה לפטירת בני ואחי האהו

בורודצקי זלמן ז

תתקיים אזכרה בבית העלמין בבאר ש רביעי 23.1.74 בשעה 3 אחה"צ.
נפגשים ליד שער בית העלמין.

אמו

במלאת שנתיים לפטירת יקירתנו

גניה הרצברג ז

תתקיים אזכרה ביום חמישי 24.1.74 א' שבט בבית העלמין בחולון.
הפגישה בשעה 3.30 ליד השער הישן

המ

אנו מתחתפים בצערו של חברנו

לדיסלב אסטרייבר

במות עליו

רעיתו ז"ל

המכללה הטכנולוגית אורט ג
חבר המורים והעובדי

למשפחת פוזנרסון

מתחתפים אנו בצערכם בנפול יקירכ

מוטי ז"ל

גרעין להכשרה בבית כנסת ל
ליד ב"ס מהליבר בני־ב

קנסות כספיים ומאסר על תנאי לקבלנים ששיחדו עובד בצה"ל

השופט הקל בדינם משום שאת השוחד אולצו לשלם בלחצו של קצין הבינוי ביחידה הצבאית

מאת יוסף וקסמן

"הואב הלב לגלות כיצד התנהלו עניני יחידה של צה"ל, שעסקה בבינוי מאי־זור, ומי יודע כמה נוקים גרמו למדינה כתוצאה מ־כך. אין ספק שזהו פשע עגום והגזק הגלול להיגרם כשחיתות הוא רב למדינה ולצרכי המחתרת" — הערות אלה כלולות בפרוי. דינו של נשיא בית המשפט המחוזי בבאר־שבע, השופט יוסף כהן־לוז, שגזר את דינם של ארבעה מבין שבעת נאשמי פרשת שוחד ושחיתות בי־יחידת הבינוי של חיל ה־הנדסה בצפון. השופט גזר עליהם קנסות כספיים ו־מאסר על הנאי.

כפי שכבר פורסם ב„מע־ריב" הנאשמים לדין 6 נאשמים, קבלנים לעבודות ובעלי סלא־כה, שנאשמו במתן שוחד ל־קצין בינוי, אזרח עובד אזר"ל, בשיעור של 10 אחוז מהמי בעבודה.

„בהגלותה לפני פרשה מר־איבה ובגזמה של שחיתות ב־יחידה של צה"ל. הכמונה על היתירה ומגנון המעילה לחץ כבד ובלחי הוגן על קבלנים הנוגעים עצמאיים. שהתפקו ביחיד הזו, על מנת שישלמו שלמונים — חוד איום שאם לא יעשו כן יפוטרו ולא יסר־פקו להם. הנאשמים, כמו האחרים שעומדים לדין בתיק זה, נאלץ לתת את ה־שלמונים" — קבע עוד השו־פט בחלול, באחד מכון אר־בעת בתי גדר הדין שהתציג.

התובע עורך הדין יעקב ריים, סגן בכיר פרקליט מחוז חיפה והצפון, פירט בכתבי האישום כי הנאשמים ביצעו את העבודה על פי הסדר עם צבי ארז (לשעבר אקשטיין), בנאי מצפת ששימש קצין בי־נוי ביחידה וחיל הנדסה בצפון כעובד אזרחי בצה"ל, משנה 1967 עד אוקטובר 1972. הוא היה מוסר עבודות לקבלנים פרטיים, קובע את המחירים, מכין ומאשר חתימים.

יחד עם יצחק אריה, שגם הוא הועמד כאזרח בצה"ל ד־מנהל עבודה באותה יחידה צבאית, הקים צבי ארז שותפ־ות לביצוע עבודות קבלנות, מחת שמו של יצחק אריה, ש־פרש לשם כך כעבודתו ב־צה"ל. שותף שלישי בחברה זו היה סגנו של ארז, שמואל (מנו) אדרעי, שנפטר בינתיים. השותפים נטלו לעצמם עבו־דות וגם מסרו עבודות לאח־רים, והלוו בדרשו. לשלם 10 אחוז מהמי העבודה בתמורה לקבלת העבודה.

באחד המקרים בדרש שוחד אמילו מעבודה שבוצעה ל־מעשה בידי חיל הנהגות, מ־שום שאחד הנאשמים ביצע עבודה אחרת שעליה לא היה אישור הקציני מראש.

חודרשקן כדין ונקסמן

הנאשמים, שהודרשו אתמול בבית המשפט המחוזי בבאר־שבע, הם:

שמעון יהודה, קבלן לעבו־דות אינסטלציה מצפת. הוא הודרש במתן שוחד בגובה 10 אחוז מהחשבון הכולל של ה־עבודות שביצע, בסכום של 16,320 ל"י.

יצחק קלבו, קבלן לעבודות סיוד וצביעה מצפת. שילם רק 5 אחוזים בסך כולל של 700 ל"י.

אלי לוי, קבלן לעבודות חשמל, מצפת. שילם 1056 ל"י שוחד מחשבון כולל של עבודות שביצע בסך 15,588 ל"י.

מרדכי פישל, מסגר מצפת, שילם 300 ל"י בלבד, שהם 10 אחוז מעבודה שבוצ־עה בפרשה.

כל אחד משלושת הראשו־נים נדון לתשלום קנס בסך 3000 ל"י (או שנה כאסר תמ־רוחם) וכן לשנה כאסר על תנאי, לכסך שלוש שנים. הרביעי נקנס בסך 2000 ל"י ו־9 חודשי מאסר על תנאי.

נשיא בית המשפט ציין, כי הוא מקל בדינם של ארבעת הנאשמים, משום שהם אולצו לשלם שוחד בלחצו של צבי ארז, כי אחרת לא היו זוכים לקבל את העבודה. בן החחשב השופט בהודאתם בבשטרה ד־בהיותם בצלי משפחות ואבות לילדים שעליהם לפרנס.

מתוך גזר הדין עולה כי השופט סיתים את עיקר הטאר שמה נגד צבי ארז ואחרים, שסרם הועמדו לדין.

שני אנשי צבא, בהם קצין בדרגת סגן אלוף, הורשעו ר־נדונו בנפרד בבית משפט צבא־אי.

שני נאשמים אחרים, דב גולדנברג, הנאשם בתתן שו־חד בסך 500 ל"י, ויקטור מ־בי, הנאשם בפתן שוחד בסך 2000 ל"י, עדים כמתרגים ל־דיבב — האחד בטל גיוסו ל־שרות מילואים, והשני ביקש לחחות את השמכת גזר הדין לצאת שבדים.

בפרשה זו יועמדו לדין גם נאשמים אחרים, מהם שהודר כבר בפרשה זו ומהם ששמם נכתם ויחכה.

במשפט רצח אפרגן

הנאשם דנינו הורשה לדחות עדותו „כדי להכין קו הגנה"

מאת יוסף וקסמן

הנאשם השלישי במשפט רצח חיים אפרגן בחיפה, משה דנינו, לא היה מוכן אתמול למסור את גירסתו התרשה — לאחר שקרדם לכן, בעת הנאמה פקודת מעצר נגדו, הודה בהשתת־פותו ברצח, ואחר כך חזר בו וכפר בכל העובדות ו־ההאשמות.

הוא טען, כי ערם הטפק לשוחרר בערבה בקישה עם ס־יצורו, צריך לב עצמו, ד־משרת בשלומים ושוחרר רק במוגיש לצורך ניהול הגנתו, ולא הצליח עדיין לאחר את עדי הגנה. גם הסיגוגר הס־עים, כי ערם גיבש את קו הגנה בו יגקום.

אב בית הדין, השופט עמ־נואל סלונים, ועמיתיו, השופ־טים א. פרידמן וד. יהודאי, לא נסו תחילה לדחות אה־המשך המשפט, באומרם, כי „בכדי להגיד אמת לא צריך לתאם דברים עם עדים וגם לא דרוש להכין קו הגנה. מספיק לומר את האמת, וקו הגנה לקבוע לאחר ככן. גם על העדים רק לומר את ה־אמת, ולא לתאם דברים עם גירסת הנאשמים". אולם, בכדי שבכל זאת „הצדק לא רק ייעשה, אלא גם יראה, ובשל הסרעותו של התובע, ע. בראונר, לבקשה הסיגוגר, הוחלטה השופטים לשפוח את עדותו ביום רביעי הקרוב.

זכרון „פלקביבי"

בדיוני אתמול עלה על דר־כן הדברים עד הגנה האחרון של הנאשם, ציון אבוטבול. גם עד זה, ש. פינסקר, ש־גלין הוראשות הקדמות שלו מבוצע על עבר פלילי עשיר, ויוקע בפרוהו את גירסת ציון אבוטבול, כי „עד המלך", אבו־אבעס, „הלביש" עליו את אשמת השותפות בדבר כדי להתנקם בו, על רקע סכסוך קודם.

העד פינסקר אישר, כי הוא שמע את אבו־אבעס מאיים על ציון אבוטבול, כאשר זה דרש ממנו את כספו חזרה. לשאלות סגיגורו של אבו־אבל, עו"ד גיל־מן, סיפר העד על מקרה שמעמד, שהיתם ב־אחן מפורש, אולם בחקירה הנגדית של התובע, סגן־פרקליט מחוז חיפה, עדי בר־אור, התברר, כי לעד „זכ־רון סלקטיבי" וגם „הבנה סלקטיבית", כשהוא אינו זו־כר, או אינו מבין את ה־שאלות הבלתי נוחות. גם לי־שאלות הבהרה של השופטים עגה לעדים שלא לעניין.

קצין מתל־אביב

בחקירה הנגדית גילה העד בע פרם מענין: קצין משטרה בכמדור הבילוש בתל־אביב, שאינו מכיר בחיפה, השתתף בפגישות „ראשי העולם התחת־תון בחיפה", שנערכה בבית קפה „מולדרוט" בחיפה. כמה מעדי ההגנה השתתפו באותה „ישיבה" לטענת הסגיגורים — אולם בחקירה הנגדית הכחיר־שו כולם את קיומה של ה־ישיבה ואת השתתפותם בה. התובע, ע. בראונר, הודיע, כי יתכן שיבקש רשות מבית המשפט להעלות לדוכן הע־דים את הקצין שנכח בישי־בה. על שולחנו נראו גם תצלומים, שכנראה נעשו ב־שעת הפגישה, ובהם נראים דיוקי המשתתפים.

חייל מילואים הבא לקבורה לאחר זיהוי גופתו

חיים יהושע רזמיבש־נחשוני, מבני־ברק, חייל מילואים שנפל במלחמת יום־הכיפורים כמערב לתפ־לה, הובא אתמול מבוריים למנוחות, בחלקה הצבאית בקריית שאול.

על־אף מגז המזיד המפור, השתתפו בלוויית מאות רבות מתושבי בני־ברק, ראש־הע־ריה חברי מועצת העיריה, קציני צהל, רבנים, ראשי ה־מפלגות והמוסדות העירוניים.

ליד הקבר השמיע דברים הרב הבאבי מרן שמואל אלי־מן, שתבע הקהל, כי „קר־בות המלחמה יביאו את ה־שלום המיוחל". תפילת „אל מלא רחמים" השמיע הרב־ש־ר שקמן.

חייל נפל ביום הולדתו, כ"ב בתשרי, כאשר מלאו לו 23 שנה, מפגיעת סיל בטנק שבו נמצא. יחד עמו נפלו שני חיילים נוספים, וזק מפ־קד הטנק ציבל.

מאז המלחמה נתשב בעדר רק ביום א' השבוע, לאחר בירורים רבים, וזהה סופית. היה הוצך תלבוד־תורה ב־בני־ברק, הישיבה התיכונית בכפר הרואה והוגן לראיית חשבון באוניברסיטת בר־אי־לן.

אביו הוא, צבי רזמיבש — חשונני, מהמתנדבים הבכירים במחצבת פרצלי בני־ברק.

חשקה נפשו להיות מבקר כרטיסים באוטובוס

מאת שלמה נכעון

נער בן 17 מכאר־שבע, שהתכנס באמצעים בלתי חוקיים כדי להגשים את כ־משאת־נפשו ולקבל מבקר כרטיסים באוטובוס, הועמד לדין בבית משפט השלום בבאר־שבע באשמת התחז־ות כאחר.

ערקליס מתן הדרום, עו"ד יעקב קרומר, מציין בכתב האישום שבתחילת נובמבר ניצל הנער את מצב הרוח את עובדת גיוסם של רבים מבני האוטובוסים של חברת־בורה הדרומית. בבאר־שבע הוחלט להיות מבקר כרטיסים ויהי מה. הוא התקשר פלפו־ניח עם גב' רבקה ברוי, אשת נהג אוטובוס בבאר־שבע, שגרים למילואים, והציג עצמו כמנהל חברת התחבורה הדרומית שלמה ישראלי ו־הודיע לה כי יבוא שליח כדאי לעלות לאמור לחדרי אה תיק העבודה של בעלה. למודת הדרוש. הנער בביתה של האשה והודיע כי נשלח על ידי מנהל התחבורה הדרו־מית לקחת את הדוק.

הנער, בזל מתוך הדוק את מבקר הכרטיסים, הבס כרטיס של נהג אוטובוס ובמשך כ־חדש ימים נסע בכל יום בכל קווי האוטובוסים בבאר־שבע, בהצינו עצמו כמבקר כרטיסים.

הוא הצליח בכך משום ש־מרבית נהגי האוטובוסים ה־חיקים היו מגרשים אותו כי קהם מילאו נהגים זמנים. „פיטוקי" של הנער הוסמך לבמוף ע"י מקח הזמתבורה ה־עירונית, שהשמיעה על מבקר כרטיסים אלמוני, העולה ויר־ד באוטובוסים העירוניים, הגיעה לאוזניו.

כשנעצר הנער על ידי ה־משטרה אמר בחקירה: „אני עשיתי אהבה עבודה זר־".

הנער לא ביצע כל עבירה של ממש. לא גנבה כספים, לא מכר כרטיסים ולמעשה לא גרם לאיש נזק במעשיו. פרט לתוצאת חיק העבודה במרמה מידי אשת נהג הי־אוטובוס הנחתמת כאחר.

נקנסו בעלי בתי־אריזה

מאת מרדכי אלקן

שופט בית משפט השלום בתל־אביב, אריה אבן־ארי, הטיל קנסות על בעליהם של שני בתי אריזה בתל־אביב, שנמצאו אצלם אריזות קמח במשקל קטן יותר מזה שהיה רשום על שקיות האריזה.

קנס בסך 350 לירות, או 35 יומי מאסר תמורתם, גזר השו־פט על בן־ציון שטיגלקה, בעל בית אריזה „רוטשילד" בתל־אביב, שהורשע ב־80 מקרים של אריזת קמח עוגות, שמש־קל הרשום על שקיות האריזה.

קנס בסך 500 ל"י, או 50 יומי מאסר תמורתם, גזר השו־פט על יעקב דאר, בעל בית אריזה „רוניה" בתל־אביב, ש־הורשע ב־60 מקרים של אריז־ת קמח לבן רגיל, שנמצא חסר במשקל לעומת המשקל שהיה רשום על שקיות האריז־ה. השופט החביר בעונש, בהתחשב בהרשעה קודמת של בעל בית אריזה „רוניה".

מעצר לחשוד בהחזקת תחמושת של צה"ל

פקודת מעצר ל־10 ימים הו־צא אתמול נגד חשוד בהחזקת התחמושת היה חבילי רקטות־תאורה, ברכוש צהל.

התחבדות והובילים נמצאו בביתו של החשוד, כרדכי ברנק בן 25, מחיפה, תוך כדי חיפוש שנערך על־פי צו של בית־ה־המשפט. לא נאמר כיצד הגיעו הדברים הללו לידי החשוד, ו־גם לא נאמר לאיזו תכלית הוא נועד.

הרופאים דורשים התערבות השר פרס בענין הסדר עימם על שבתון הרכב

מאת אלכס דרדן

ההסדר, המתפשר לרופ־אים בתפקיד לנהוג ברכבם קרום וחשבונו, „אינו בא לתת לרופאים פריוילגיה כלשהי, אלא נועד לאפשר להם לבלא תפקידם כהלכה" — כתב יו"ר המחתרות ה־רופאים בכתב לשר הבט־חונה שמעון פרס.

„מסתבר, כי יש רשויות, שאינן מתחשבות במפורד ר־בכמויות שניתנו לו על פי חוק — כתובים הרופאים — ולוקחות לעצמן אחריות כבדה מכמיות הקיבוח של השירות הרפואי הנשא עזרה ראשונה מחירה.

הרופאים דורשים התערבות השר, כדי שלא יעשה מלאחר להסכם שהשיגו עמו, בקשר לנטיעות בתפקיד של רופאים ביום השבתון (המגד זה מלוה בתיעוד מיוחד).

דרישתם בנוגע אחר שכמ־טרת התנועה בחיפה הנישה תביעה מספטיה נגד רופא, שנתפס נוהג ברכבו ביום ה־שבתון שלו.

ספאסקי ניצח את ברן במשחק הרביעי בדוקרב

מאת שאול הזן

אלוף השחמט של בני־היס, ברים ספאסקי, נפר על אלוף אריזיה רוברט ברן גם בערב הרביעי שהיה בני־ניתם תחא מרכיל עמה 3:3. הדוקרב נמשך בסך הכל שש מפורסמ ריקו והוא אחד הי־שרכים לקראת אליפות ה־עולם בשחמט.

ספאסקי שיחק בלים ה־לבנים ונצל שגיאה של ברן, שלכד רגלי. לאחר ככו לא הצליח ברן להיחלץ מלחצו של ספאסקי ובנגע בבסע 29. היה זה קרב בהגנה הסיציל־יאנית.

בשלושת הדוקרבות המצרי־לים לקראת אליפות העולם אין הכרעות המשחקים בין ה־יריבים מבאיבים בחיקו.

במסיבות כיבוד בחיקו שלו־שי פולוגיבסקי ויקרוב. ערשנו השחמט מאוכזבים כי בחיקו הכבש על כרעב (22). שהיא ונחתם של הרבים ל־בנה את כוחי פיקו. באמנסה שבארהיב ביחסי בחיל רביעי קורגיני (בריה"ב) הקינג (בראזיל). במלחמה הה מיוחדת ייעדך היום והרב הכליבי בין הרוסי פטרוסיאן (לשעבר אלוף העולם) וההונגרי פרשיש.

* למעלה מאלף שלים ניסלים עתה הלק בטלוסים הביעה קרבים עוגים להמה כקבוצות הנבחרים בכל רחבי הארץ. בקורסים כשהתפרס כי 80 כרטאי שיגים השתבר בכללות בירושלים, תל־אביב והיתה השתלמות בקבוצות, כ־500 בנים ובנות הגיעה וכ־450 מהנדסים, עבנגים ל־מנהלי חשבונות.

מתה ד"ר חנה סנה

ד"ר חנה סנה נפטרה אתמול בביה"ח הדולים בי־ר־לישלם, לאחר מחלה קשה ומסרשכה.

חנה סנה, לבית ויינברג, נולדה בחרשה בשנת 1911. נמנתה עם המעולים המרכזיים של הנאומות הסטודנטים ה־ציוניים בארשה, שם נתוודר זה גם למי שעתיד היה לה־יות בעלה — משה קליינבוים (סנה). ב־1935 סיימה לימו־ד־ים בבית הספר לרפואה ב־ארשה, ועם עלותה ארצה, יחד עם בעלה, בשנת 1940, החלה מיד בעבודתה כרופאת ילדים בקופת חולים.

בתקופה בה כיהן משה סנה כרמ"א ה„הגנה", שיקרתה חנה סנה בשירות הרפואי של ה־„הגנה", לצרות מחלקה הקשה הבהיכה בעבודתה הרפואית עד לשנתה האחרונה. נודעה בחריצותה המופלאה ותחבמ־ה־ותה זכלתי נלאית לחוליה־ילדיה.

היתה משרה בערב ציבור הרופאים וכיהנה גם כחברה במוסדות מרכזיים של קופת חולים.

חנה סנה, שליוותה את בע־לה כשה סנה המנוח בכל שלבי מעילותו הציבורית ה־עצמה, נהרגה גם בזכות זו־מעילות הציבורית שלה עצ־מה.

בשנותיה האחרונות כיהנה כחברת ועדת הביקורת הבר־כזית של מק"י. חנה סנה נעלה את „רשימת „מוקד" בבחירות לכנסת השמיניות. ר־שמה בראש רשימה „מוקד" בבחירות לוועדת הפעלולות.

הניחה אחריה בת, בן וכלה, 2 נכדות ואחות.

המנוחה הקדישה את נותה למוקר המרבי. ארונה של חנה סנה ז"ל יוצב מחר בש־עות 12 עד 4 אחה"צ בבית־זה „אחוזה" ברחוב ברנר 21 בתל־אביב, ומוקירי זכרה יוכלו לחלוק לה את הכבוד האחרון. (ע)

התייקרו שיעורי־נהיגה

30 ו־32 ל"י לשיעור בן 40 דקות * התייקר גם השימוש ברכב ל„טסט"

שיעורי נהיגה התייקרו ה־שמיע ל־30 ו־32 ל"י לשי־עור בן 40 דקות. עד כה זאו הבהירים 25 ו־28 ל"י.

כן העלו מורי־הנהיגה את מחיר השימוש ברכבם בעת ה־מבחן המעשי („טסט") — מ־125 ל־150 ל"י. סכום זה הוא נוסף לאגרה הקבועה של מש־רד הרישוי והשלום נוסף בעד הרשיון (למי שעומד במבחן).

מורי־הנהיגה מתלוננים ב־אחרונה על קשיים בקבלת חור־ים.

ל„טסטים" — מומחי בחנים. הם הביעו, שמבחנים מקצועיים של בתי־הספר לנהיגה יקבלו הסמכה מיוחדת לשמש עתה בבחנים, וכך להתגבר ● ה־תור הארוך והלחץ הקיים עתה מצד הניגשים למבחנים מע־שיים (שיעור גדול בינתם — נשים). עד כה לא נמצרה ב־עיה זו — ויש מורים לנהיגה ש„מקבלים" רק מבחן־מעשי אחד לשבוע, או אפילו „תור־למבחן אחד — אחת לעשרה ימים.

ביה"ד לעבודה נתבקש להורות לנהגי התברואה לשוב לעבודתם בת"א

הנהלת עיריית תל אביב פנתה לבית הדין האזורי ל־עבודה בבקשה להורות ל־נהגי אגף התברואה העירוני לשוב מיד לעבודה סדירה.

הנהגים שובתים זה היום המרשיל בתביעה לתוספת שכר בסך 50 ל"י לחודש.

בכל בוקר מתנים הנהגים את המכוניות לאיסוף אשפה במרגש הנמיה שליד בית ה־עיריה ומבלים את זמנם בקר־מה ה־בו של בית העיריה.

מנגנים שנערכו אתמול כדי להביא לסיומה של השביתה לא הועלו תוצאות.

הדיון בבקשת העיריה בבית הדין האזורי לעבודה יישרך יום ום בהרים במעמד נציגי הנהגים, העיריה ואגרון הער־בדים. העיריה טוענת כי ה־שביתה אינה חוקית ואף אינה מוכרת על ידי ארגון העובד־דים.

בשלב זה כפפים הנהגים את האשמה רק מן השוקים בתי הדולים.

* מבשרי גילוה המכוניים בשורי רבבות לירות נגבו מחסון בדרוב אחר־הצם ב־תל־אביב השייך לצחק רוזנ־הום.

מבקשת להכיר בעובר כבן לחייל שנפל

רוזקה שהרוכה לחייל, אשר נפל אחריכון בפלוגת יום־הכיפורים, מבקשת מבית ה־דין הרבני בחיפה להכיר ב־עובר העודיד לחיולל כאמצא לחייל שנפל.

הבעירה פנתה לבית־הדין, בטענה, כי סטרוה להנצח את שם החייל, לדבריה, יש ביכולתה להוכיח את יחסה עם החייל. בית הדין הרבני, בערכב תוייגים ר. רזנטל, ב. רקובר ו. הדיה, רקמו לפ־ניהם את בקשתה של הצעיר־ה, וחימנו לישיבה בית ה־דין את קצין הנגמולים של צהל וכן את הורי החייל ש־נפל, באשר לצדדים אלה ענין בכל הזלקה שתינתן בבית ה־דין. אם, נוכח הנבדה, ש־הבריאה הזובית בבקשתה של הבעירה עשויה לגרוד בעק־בותיה זכויות לקבלת תגמר־לים מצחיל ולהטון את הנולד לזרוש ונק של הורי החייל. (ע)

נגנבה מכונית
טויוטה 2000
מס' 280-174
צבע טורקיז
כל מי שיודיע על מקום הימצאה לטלפון 937797 או לתחנת המשטרה הקרובה
יבוא על שכרו

בלחוביל בע"מ
סוכנים בלעדיים בישראל
מרצדס בנץ - הנומג הנשל
HANOMAG HENSCHEL
קבינה כפולה
במחיר מיוחד!

בתקופה מוגבלת בלבד
עקב הסכם מיוחד עם שבטונות המכס

יקירתנו
ד"ר חנה סנה
אינגה
ציוותה את גופתה למדע הרפואה
הקיריה וידידיה יוכלו לעבור על פני ארונה ביום ד' 23.1.74 בין השעות 12.00—16.00, אולם מועדון „אחוזה" רחוב ברנר 21 תל־אביב
המשפחה
נא להימנע מביקורי תנחומים

נער רב וביגון אנו מודיעים על פטירתו של בעלי ואבינו היקר
המהנדס
רבי צבי זוהר־שיין ז"ל
ביום חצא היום יום שלישי כ"ח טבת תשל"ד (22.1.7 בשעה 3.00 אחה"צ מבית החלוצות העירוני רחוב דשנה 5 תל אביב לבית העלמין בחולון
אוטובוס יעמוד לרשות המלוים
המשפחה המתאבלת
בארץ ובחו"ל

בצער רב אנו מודיעים על פטירתה של אחותנו וידידתנו היקרה
מל שניידר (עפרון)
בת ר' שמואל משה ז"ל
תתקיים היום, יום שלישי, כ"ח בטבת תשל"ד בשעה 3.00 אחה"צ בבית העלמין בחולון.
המתאבלים:
משפחות: קרסנצקי, יעקבי־אושפין
ברנה, נאמן, הירש,
החיתי, עפרון

נער רב הגנו להודיע על פטירתו של בעלי
תיתיהו בן יעקב
פוגורלסקי ז"ל
מגובילנה — פולין
ביום חצא היום יום שלישי כ"ח טבת תשל"ד (22.1.7 בשעה 2.00 אחה"צ מבית החלוצות העירוני רחוב דשנה 5 ת"א לבית העלמין בחולון
אוטובוס יעמוד לרשות המלוים
בבית המנוח רחוב מגדלי 9 תל-אביב
המתאבלים:
אשתו רבקה פוגורלסקי
והמשפחה

בצער רב אנו מודיעים על פטירתו
בעלי, אבינו, אחי, דודנו וסבנו היקר
שלום אישגור
בן' יחזקאל ז"ל
ביום חצא היום, יום שלישי, כ"ח טבת תשל"ד (22.1.74) בשעה 2.45 אחה"צ, מבית החלוצות העירוני דשנה 5 ת"א, לבית העלמין בקריית שאול.
אוטובוס יעמוד לרשות המלוים
המשפחה המתאבלת

רב אנו מודיעים על פטירתו בביבה טובת של
בעלי, אבינו וסבנו היקר
ישראל בר' מאיר
רוזנבוים
בגיל ה־80 לחייו
ביום חצא היום, יום שלישי, כ"ח טבת תשל"ד (22.1.74) בשעה 12.00 בהרים מבית החלוצות העירוני, רח' דשנה 5 תל־אביב, לבית העלמין בקריית שאול.
המתאבלים:
אשתו: שרה רוזנבוים
בניו: יעקב רוזנבוים ורעייתו
דוד ורדי ומשפחתו
בתו: נחמה ברדנר ומשפחתה
כלתו: אסתר ורדי ומשפחתה
נכדיו ניגו
וכל בני המשפחה
ישבים שבעה בבית הבן, רח' פסטרנק 1, נוה אביבים תל־אביב

למשפחת נוימן
השותפות הכנה בנפול יקירכם
לביא ז"ל
משרד להובלה
השרון הצפוני
נתניה

למשפחת זוזובסקי
אתכם באבלכם במותו ללא עת של
דוד זוזובסקי ז"ל
אברשה, יעקב וראובן
עובדי הדיבי האהים הזוזובסקי
ירושלים

מודעות אבל גם בעמוד 13

هكذا من الأصل

هكذا من الأصل

איטליה שואפת ל„יחסים חדשים" עם הערבים

מאה עדה לוצאני, כותבת „מעריב" ברומא

פורה ועיראק רואות את איטליה כידידה, הן מכירות את האמצעים שעשתה איטליה כדי לפייע לעולם הערבי, והן משכנעות לשתף פעולה עמנו ולהכריל את אספקת הנפט באורח משביע רצון.

איטליה מצטרפת לקבוצת המדינות התעשייתיות השואפות לפתח „יחסים חדשים" עם מדינות ערב, כדי ששמר תיקון יוסף לרשימת המדינות ה„ידידות" הראויות לאספקה דלק.

על ראשי מסידי „המדיניות החדשה" הזאת, נמנה בשיא חברת הנפט הממלכתית האיטלקית „אני", רפאלה זירודסי. לדעת משרד החוץ האיטלקי ולדעת המומחים של חברת „אני" יש להתקשר עם שלש מדינות — לוב, עיראק וערב הסעודית — כדי להבטיח את הנפט הגלמי הדרוש לאיטליה (140 מיליון טונות ב־1973).

עם לוב מתנהלים דיונים מזה מספר חודשים, אך נראה, שהתעוררו לאחרונה קשיים מסויימים. לוב עמדה למכור לאיטליה כמויות גדולות של נפט גלמי תמורת ציוד תעשייתי. באמצע חודש נובמבר נודעו תנאי ההסכם, אשר על פיהם עמדה לוב לספק לאיטליה 35 מיליון טונות נפט גלמי לשנה במשך חמש שנים. תמורת זאת ביקשה לוב שאיטליה תסייע לה בהקמת בתי זיקוק ומפעלים פטרוכימיים. חברת „פיאט" נתבקשה לזקים מפעל לזרכבת משאיות וממעל שני לטוסים.

הקשיים התעוררו בחוג לפרדים המעיף האירוני כי פרופת הסכם כנסה שהוי גם על ידי ממשלת לוב לשכריר איטליה לספק גם „חמר מיתתי" — כלומר נשק.

משרד החוץ האיטלקי שאף לשכנע את הקולונל קדאפי לצמצם את בקשותיו לנשק הגנתי, ולא לדרוש ציוד צבאי מתחכם, כדי שלא לעורר התנגדות מצד ארה"ב וישראל. אותה שעת הטיל שר ההגנה האיטלקי, הסוציאל־דמוקרט מאריו סאנטאגל, ורם על דיוקא של ציוד צבאי ללוב.

בשלב זה הגיע הכשא ומתן בחזיתות חדש יוצאי למבוי סתום. מסקרים מסויימים הדגישו ש„פרשת אריגו לוי" (שרדך הענק „לת סאמפה") השתלבה בקשיים שהתעוררו באותו משא ומתן.

מקורות מסויימים בפאריס, שלוי, עלול להיות „מקיבה לסמן 35 מיליון מן נפט לוכי לשנה.

גל קור חזק מתקרב לישראל מכיוון רוסיה

בירושלים היו עשרות מקרים של הצפה, חשש להתמוטטות בתים בעיר העתיקה ✶ הכבישים לצפת חסומים בגלל שלגים ✶ כבישים בסיני

כוסו בחול

מאת פנחס „מעריב"

גד הנשמים, הגדר והשלג בהרים עשוי להכתיים תוך הימנה הקרובה, לדברי חזאי השרות המטאורולוגי. היום כבר צפויה התפתחות הקלות ומחר יהיה יבש (אם כי משונן חלקית), אך את הנשמים עלול להתליף גל קר חזק, המתקרב אלינו מכיוון רוסיה הצורכית.

„אנו כבר נמצאים בשלב הגמר של הסערה", אמר הזאי, אם כי היום עוד ייתכנו, בעיקר במרכז הארץ, גשמים לפרקים, אשר יתפשטו אף לדרום הארץ. בהרי הצפון עדיין ייתכן שלג.

פוטות שלג שהתגללו בכשך הלילה מהרי הגולן הגליל העליון, גרמו לעיכוב בהגעה של צוות ההגעה מצפון מרחה של הכבישים לצפת ובמרום הגליל.

הבוקר החלו מפלטות עם צוותי החירום של מחלקת ע־בדות ציבוריות בפינוי השלג מהכבישים.

צפת כוסתה בשכבת שלג של 12—15 סמ. המשטרה הביהה עם אור ראשון מזד סומים בכבישים לצפת, הגל מצומת פרוד במערב ומצומת ראש־פינה במזרח. מחנות נסיעה רק בכלי רכב בעלי הנעה קדמית. יושבים רבים בכלי הגליל העליון נתקו ה־בוקר.

כמה הזהירי הסיר, מלווה בגשמים שוטפים, גרם בימנה האחרונה בירושלים לעשרות הצפות בשני חלקי העיר. זה מים נשאבו מהירות המר צפות על־ידי חילות כבאים שהוזעקו באמצעות מנה החי־

פיגור בגיבול הבחו האטומי לצורכי חשמל והמתקת מים, הישיבושים החמורים בהספקת חשמל, דלק ונאם, והגמגמה המפלגתית בפעולתו של הזיעוץ הממשלתי לענייני מדעים.

עוד החליטה אתמול סיעת הליכוד, כי ליד נציגי הסיעה בוועדת השונות של הכנסת יוקמו „ועדות יועץ", שיהיו מורכבות ממומחים באותם גר־שאים שבהם מטפלת ועדות אלה. יש בהחלטה זו משום חידוש פרלמנטרי בארץ והיא מתקשרת עם מגמת הליכוד להגביר את פעילותה. הצוותי־ויעוצית באמצעות הכנסת.

בצוותים מיוחדים הכוונגברים של חברת החשמל צוכלים מאז יום זי בתיקון רשת החשמל בירושלים, מסר שאול שער, מנהל חברת החשמל, לראש העיריה סדי קולן, כשנה אליו בענין הספקת החשמל בעיר. חברת החשמל טיפלה ביותר מ־400 תקלות במשך הימים האחרונים.

במזרח ירושלים, כולל הי־שכונות החדשות, אירעו הפ־סקות חשמל תלקיות בגלל קלקול הגנרטורים של חברת המזרח־ירושלמית.

בית־לחם ומביבתיה שרויות זה כמה ימים בחשכה, מאחר שהחברה הירושלמית, האזו־

רחם הזרוזי.

בעיר העתיקה פוגו עשרה בתים מתושבתם, מחשש ל־התמוטטות. לאגתם העיקרית של התושבים הוא מפני הגבר, השוטפים בעקבות השלגים אל העיר העתיקה וממלאים את ציגורות הביוב של גדותיהם.

מאחר חשר פרלקים ל־חימום אלחסקה שורר בי־ירושלים זה ימים אחדים. הבקשות לאספקת דלק נאכרות בכמליון חחני ליטר לימנה, אולם כמעט חברות הדלק נדיק, כי יר־כלו לספק רק שליש מ־הבריכה.

בהצעה דחופה שתוגש לכנסת

הליכוד מציע ליזום הקמת ועד בינלאומי להגנה על סולזיניצין

מאת פנחס „מעריב" בכנסת

פיעה הליכוד מצרעה, כי הכנסת תיזום הקמתו של ועד פרלמנטרי בינלאומי ל־הגנה על הסופר אלכסנדר סולזניצין, לאחר פירסום ספרו האחרון על מחנות ה־כפיה הסובייטיים — „אר־כיפלאג גולאג".

בישיבת הסיעה אתמול הוח־לט להגיש בענין זה הצעה דחופה לסדר־היום.

כן החליטה הסיעה להגיש הצעות דחופות בעניין אי־שרשים אחרים. בהם: הגבר־רת המשלה לביטול העוני, בעיות הקמגריה בישראל הו־

בהצעת הסיעה מוגש עשרה בתים מתושבתם, מחשש ל־התמוטטות. לאגתם העיקרית של התושבים הוא מפני הגבר, השוטפים בעקבות השלגים אל העיר העתיקה וממלאים את ציגורות הביוב של גדותיהם.

מאחר חשר פרלקים ל־חימום אלחסקה שורר בי־ירושלים זה ימים אחדים. הבקשות לאספקת דלק נאכרות בכמליון חחני ליטר לימנה, אולם כמעט חברות הדלק נדיק, כי יר־כלו לספק רק שליש מ־הבריכה.

ביתר־לחם ומביבתיה שרויות זה כמה ימים בחשכה, מאחר שהחברה הירושלמית, האזו־

מועצת אירופה קוראת לבריה"מ להחיר יציאה חופשית של יהודי

ההחלטה נתקבלה ברוב של 139 נגד אחד ✶ קוראת גם להפסיק הרדיפה נגד המיעוט היהודי ✶ נציגי ישראל מספרים על אווירה אוהדת

מאת תמר גולן

פורסם „מעריב" בפאריס

ברוב של 139 נגד אחד, קיבלה אתמול מועצת אירופה הצעת החלטה, הקוראת לבריה"מ להתיר יציאה חופשית של יהודים בתחומיה ו־להפסיק את הרדיפות ה„לא־ציים המופעלים כיום נגד ה־מיעוט היהודי. זהו צעד ללא תקדים.

קרם להצבעה זו דיון של שעתיים, בו נשאו דברים חברי פרלמנטים ממדינות שונות כ־גרמניה המערבית, הולנד, נור־וגיה, וכן דוברי מפלגות שו־נות הולל בסוציאליסטים וכלה בשמרנים. בסיום הדיון הצביעו כל חברי הפרלמנט, להוציא שיר קומוניסטי צרפתי אחד, ב־עד הצעת החלטה שהתבססה על דו"ח מעמיק על מצב יהודי בריה"מ, שחובר בשביל מועצת אירופה על־ידי השוודי אל־קארלי.

ביון המתתף גם אחד מ־נציגי ישראל, ד"ר אריה אלי־אב, הדברים עוררו התרגשות בקרב הדברים. לובה אליאב סיפר, כי הוא עצמו נולד ברוסיה וכי אביו הבריח אותו משם לפני 40 שנה. הוא חזר לבריה"מ כנציג מדינת ישר־אל המצומאה. לא עברו שנים רבות וגזרו מצא עצמו עוסק בשאלת יהודי רוסיה, והנעם כמי שעסק בקליטת העליה.

„כך תביני כי הנושא הזה מלוה אותי ואני מלוה אותו כל ימי חיי" — אמר.

בשיחה מלפנים עם נצי־גיו בשטראסבורג, שם מתכנס כנסת החוקי של פרלמנט מועצת אירופה, הם ציינו כי אווירה כה אוהדת לא היתה מנה חל־קם של נציגי ישראל מזה זמן רב.

בעיקר חשוב לציין, כי עד כה הנושל המאבק למען יהדי בריה"מ בישראל ובאר"ב, אך לא באירופה.

העובדה שמוסד בעל יוקרה כה גדולה, שבו מאוחדים חב־רי מפלגות שונות מ־13 מדי־נות, ראוי לציין מיוחד. זה שוב גם לזכור, כי היוזמים לא היו דווקא צירים יהודים.

חבר הפרלמנט האנגד מהר־לנד אף העלה את בעיית ה־שבויים הישראלים בסוריה.

בשטראסבורג מצפים לבואה מהר של משלחת שגרירים ער־בים, כנראה שמונה שגרירים.

שמצמתם לסתוב ה־ תוסכת בעמדה הער־ עשוי קופנהגאן עבר.

עליה בנוסף הטסים לישראל מניו־יורק – ב„אל על"

מאת פילים בן

פורסם „מעריב" בארה"ב

על אף הידיעות בדבר ה־אווירה הקודרת השוררת ב־ישראל, והעובדה שאין הב־ריצים רבים לביקור בארץ כיום, הודיע סניף „אל־על" בניו־יורק, שהעביר לישראל בחודש דצמבר 1000 נוסעים יותר מאשר באותו חודש אש־תקד, וגם בחודש ינואר ישלחו באמצעות „אל־על" 1000 נוס־עים יותר מאשר בינואר אש־תקד.

החברה מוסרת, כי גם ה־הזמנות לחודש פברואר ר־מארס משביעות רצון למדי.

מפוסי „אל־על" מסים עתה אך ורק מטוסי ישיראל מן הישבות האמריקנית לישראל. אף על פי שמטמרה מטוסי צומצם, בדל מספר הנוסעים.

צעירה חש בנסיון להו חשיש לכלא

צעירה חיפאית, נעצרה, לאחר שעל־ פי חשיש, הצעירה כי ניסתה להבריח לכלא דמון, כאשר אסיר. שני צעירי איתה, נעצרו כחשוד פת סחרנים.

נגד השלושה, ל־ מרגו דוד ומרציה בני 34, מחיפה, הו־מעצר ל־15 יום.

שום נאמר, כי ב־ השנים באו השלו־ דמון במונית, כדי התגנבותם עורדה נתבקשו לעבור כללה חיפוש על הצעירים התגנבו פוש זה.

בנסיון להו חשיש לכלא

צעירה חיפאית, נעצרה, לאחר שעל־ פי חשיש, הצעירה כי ניסתה להבריח לכלא דמון, כאשר אסיר. שני צעירי איתה, נעצרו כחשוד פת סחרנים.

נגד השלושה, ל־ מרגו דוד ומרציה בני 34, מחיפה, הו־מעצר ל־15 יום.

שום נאמר, כי ב־ השנים באו השלו־ דמון במונית, כדי התגנבותם עורדה נתבקשו לעבור כללה חיפוש על הצעירים התגנבו פוש זה.

הזדמנות חד פעמית!
מוצרי יבוא מהמלאי במחיר הי־
כל הקודם זוכה!

מינות אוכל, יבוא ויצור עצמי. ריהוט למשרדים וחדרי מגורים. דוגמאות מרהיבות ב־מחול. במקום ובערוכה קבועה.

vi (Near Ramleh) – RON רון

בנק ישראל
מכרז מס. 410
למכירת אסימו
מוצעים בזה למכירה ב־50
ק"ג אסימוני מתכת בדלו

1. כ־960 ק"ג אלומיניום (97% אלומיניום
2. כ־5,200 ק"ג ברזל־אלומיניום (92% ב־ אלומיניום ו־2% ניקל)
3. כ־2,300 ק"ג ניקל־נחושת (75% נחושת
4. כ־2,000 ק"ג ניקל־נחושת וברזל מצופ־ חלק מהאסימונים מורכבים מ־75% נחו־ ניקל, וחלק אחר של האסימונים מו־ פלדה ו־10% ניקל
5. כ־170 ק"ג נחושת (95% נחושת ו־2% אבץ).

הצעות לכל פריט בנפרד או לחלק מהפר־ להגיש בטופס הצעה שניתן לקבל במדור הכ־ ישראל, רחוב יפו 29, ירושלים.

את ההצעות יש לשלוח עד יום א' — 74. 16.00, לבנק ישראל, ת.ד. 780 ירושלים, ולצי־ המעטפה את מספר המכרז.

על־ הקונה לחתיך את האסימונים בנוכחות נ־ אין הבנק מתחייב לקבל את ההצעה הגבו־ או כל הצעה שהיא.

בואו לראות, לשמוע ולקנות
מהמבחר הענק של מערכות
סטריאו Minor
אלמור, כפר חמדינה, ד' באייר 24, טל.

לידיעת חיילי קבוץ ניר־עם
קיבלנו קו טלפון חדש
במזכירות שמספרו
94430
תמספר הקודם 94321
מקולקל, יתוקן תוך
מספר ימים

חרסינה וכלים סניטריים
במחיר עצום
במרכז החרסינה
סלופון 7
תחנה־מרכזית ת"א.

27 לידות
ביטוח שכרי לסלוניה
כולל מסך
לחם שרתים ובקבר
ישראלים
טשרניחובסקי 12 רחלין
שרות ובידרים מ־
859525
844471
לביטוחים חדשים בלבד
טל' 243224

בגנות
1550.- ל"י
אנו משלמים עבור טונה
בגנות טוב „א" במקום
במזומנים.
חברת אפרקור בע"מ
ת"א, שוק הסיטומאי,
ביתן ג, חנות 28 טלפון:
268787 בימים
828859 בלילה — ישראל

הגיעו!!!
שקי שינה
למזו אויר קר ביותר
ועלי קומפרו
PALADIUM
מחלקה מיוחדת
למעילי נשים
קמפינג
רח' אלנבי 128 ת"א
טלפון 625775
ע"י הדאר המרכזי
פתוח כל שעות היום
(אין לנו סניפים באזור)

למוסד ממשלתי בירושלים
דרושים לכניסה מיידית
20 - 25 חדרי משרד
לתקופה של שנתיים
הצעות (ללא מתווכים) נא להפנות בהקדם לת.ד. 187, ירושלים.

נגנבה
מכונית וליאנס 73 ירוקה
מספר 309-017
כל הידע על מקום המצאה מבקש לפנות טלפונית 284164 או 776088 תל־אביב
ויבוא על שכרו

רהיטי שפר
תוכה רח' הרצל 48 טל. 654983

מגרש בהזדמנות!!
ליד רחובות
1.5 דונם אינה פרטית, קרשאן בראבי
במחיר — 12,400 ל"י בלבד
„השקעות פלליות", אלנבי 55 ת"א

„קזינו"
משחק הכרה
לכל הגילים
מרתק בימי
ההורף הכנריים
לחייל בחזית
ולאורח בעורף
להשיג בחנויות
הצעצועים והשקם.
הוצאת „עליזה"
טל. 741271 ת"א.

הכבוסון לבית
בריאה מקצועית
SP25.MK III
* בפתור מיוחד לבטון
והרמות הזרוע בזמן
הנגינה
* מונו-סטראוסוני
Garrard
אבן-גיר 88 בנין, ת"א
רח' אלנבי 128
טל: 615261, 612272

לכל בעל רכב מבצע יוצאר
כל הרוכש ציפוי
למושבי המכונית
מהוצרת „קולורדו"
מבחר הציפויים הגדול
בארץ — יזכה ב:
1. במחיר הקודם מלפני ההעלאה.
2. 20 ל"י המורת הציפוי הישן.
3. הרכבת חנם.
אצל היצרן אורי לוין, רח' אחד העם 20 ת"א
(מול כל מי שלום)
טלפון 56591.

יבוא באופנה
20% הנחה
סוודרים
וחולצות
לגברים ולגברות
שנידמן
3 קומות של אופנה
דיזנגוף 128, ת"א.

ופרצת
בבצוע
יגאל בשן
בהקליט שירי
מלחמת יום הכפורים
תקליט הדארצי — אתה
מכיר מתנה טובה יותר?

אחים
ברזגו בערם
ותיקן
כליעבודה חשמליים
לבמסין מ ת"א טל 621239

אמבטיות
תוצרת אמריקל בכמה
בכל הארץ
עם מבצעים
3 שנים אחריות
לשכל אחריות

בהזדמנות!!!
ליד רחובות
מגרש
להשקעה
6,900.- ל"י
בלבד
*
הכינלאומית להשקעות
אלנבי 116 ת"א.

„טפחות"
בנק משכנתאות לישראל בע"מ
(להלן: „הבנק")
הודעה
למחזיקי 10% אגרות־חוב למו"ש 1976—1985 של הבנק, הניתנות להמרה במניות רגילות למו"ש בנות —.10 ל"י בבנק (סדרה 39) (להלן: „אגרות־החוב").
הבנק מודיע בזה למחזיקי אגרות החוב כדלקמן:
1) בבקשות להמרת אגרות־החוב במניות רגילות למו"ש בנות —.10 ל"י בבנק (להלן: „מניות הבנק") בהתאם לתנאי אגרות־החוב והתשקיף על־פיו הוצאו לצבור.
2) בקשות המרת אגרות־החוב במניות הבנק כאמור לעיל יש להגיש לבנק באמצעות בנק המפעלים בע"מ על כל סניפיו.
3) אגרות־החוב ניתנו להמרה במניות הבנק בהתאם ובכפוף לאמור באגרות־החוב ובתשקיף הנ"ל החל מיום 31.12.1973.
4) הערות אגרות־החוב מוכנות לפסיקה חלף כתבי ההקצאה במשרדי בנק המפעלים בע"מ, מחלקת ניירות ערך, רחוב הרצל 14, תל־אביב.
5) עד להודעה אחרת ייעשו תשלומי הקרן והריבית על אגרות־החוב, בכל סניפי בנק המפעלים בע"מ בארץ, ואת כנגד התלושים המתאימים.
היום 22 לחודש ינואר, שנת 1974
„טפחות"
בנק משכנתאות לישראל בע"מ

משרד התקשורת
מזמין את הציבור
לחזות בתמונות
„שאלו שלום ירושלים" של
הצייר הירושלמי יצחק גרינפילד
התמונה תינתן כשי ע"י משרד התקשורת לאיגוד הבינלאומי לטלקומוניקציה (I.T.U) ותוצג בקביעות בבניין החדש של האיגוד בג'נבה.
התמונה תוצג לציבור בישראל במשך השבועיים הבאים בסניף הדואר במגדל שלום בתל־אביב, בשעות העבודה של הסניף.
דף הסבר לתמונה ניתן לקבל במקום.

מלחמת יום הכיפורים – מעל גלי הראדיו (1)

"חיילים מצריים שנפלו בשבי ביקשו: "הרוצים לראות את עאם חמדאן"

"עאם חמדאן הוא אחד משלנו, הוא מכיר אותנו היטב ומדבר לליבנו: הוא יודע היטב את "אוויינר" — אמר שבוי מצרי על אחד השדרנים הפופולאריים של תחנת השידור הערבית של ישראל ★ גם "דאוד אל־נאטור" (אליהו נאווי, ראש עיריית באר־שבע) גויים ללוחמה פסיכולוגית בתקופת המלחמה ★ כפרים סוריים פעלו לפי הנחיות של קריין ישראלי שדיבר עם סורי ★ גילה למאזינים בסוריה את דבר הוצאתו להורג של קצין סורי בכיר בידי חבריו ★ "משבר האמינות" לא פסח על בית השידור — "ועתה יש צורך במאמץ רב וממושך כדי לתקן את הנזק שגרמו היומיים הראשונים האומללים" ★ שודרו "עצות" לחיילים מצריים כיצד להסגיר את עצמם ★ שידורים לעורף הערבי — ו"שירי געגועים" לחיילים בחזית

מאת עודד גרנות ואלכס דורון

מלחמת יום הכיפורים באה באפתעה גם ל"בית השידור הישראלי" — תחנת השידור של ישראל בערבית. גם כאן, כמו בצה"ל, אין הכרח להתארגן במהירות רבה ולהיערך לפיתוקפת־נגד — דבר שנעשה בדרך כלל ב־הצלחה.

אלא ש"משבר האמינות", שנקד את כלי התקשורת השונים של ישראל, לא פסח גם על "בית השידור". המלחמה חשפה כמה מן הבעיות והקשיים החמורים, שבהם התלבטה תחנה קודם למלחמה ושלא באו על פתרונם עד עצם היום הזה. שידרת כתבות זו עוסקת בפעילות "בית השידור" בימי המלחמה ולאחריה — תוך מגמה להבליט גם את הלבטים, הבעיות והקשיים, המופיעים ב"חלון הראווה של ישראל לעולם הערבי".

"עאם־חמדאן" איננו אלא ביטוי לבעל פיתה קבועה של שיחות־הסברה בשפה המצרית המדוברת. הוא מדבר אל מאזיניו בצורה המקובלת על מליוני פלאחים חלולי־הפה באדון הנילוס ומתבל את שיחותיו במתנגנים עממיים, משלים וסיפורים, המאופיינים מאוד על המצרים ומרתקים מיליונים מהם למקלטי הראדיו, תוכניותיו, שבהן הוא מספר קטעי הסכלכלה, על בעיות הדיור הנלוות אל המתרחש בשלום הערבי — מתאמות עם עדכון המציאות המדיני של תחנת השידור הישראלית.

"עאם־חמדאן" הוא אחד מ־שלנו. הוא מכיר אותנו היטב ומדבר לליבנו, הוא יודע היטב את מאזיניו..." — אמר אחד השבויים בגילוי־לב.

במהלך המלחמה עבד "עאם חמדאן" שעות נוספות רבות, כדי לספר למצרים על ה־מתרחש. הוא השתלב בסדרת השידורים בערבים השו־נים בערבית, מערבה שהוב־ברה מיד לאחר פרוץ הקר־בות ושכללה שיחות הסברה בביב שלשתיני, עיראקי וסו־רי.

● דאוד אל־נאטור

לצורתה של תפיצה בביב הפלשתיני, למשל, נוייס "לר־חם ותיק" — ראש עיריית באר שבע, אליהו נאווי, ש־נתפרסם בעולם הערבי כ„דאוד אל־נאטור". שם זה היה ב־רבות השנים לאגדה ולקיפר־ריר האזינו בכל המדינות ה־שכנות, ממש בצמא. „דאוד אל נאטור" נתפרסם בעולם הערבי כמספר מרתק — ר־לפני כ־12 שנה, בתקופה ה־מדאנית, פירסם עתון בדמשק ידיעה כאילו הצליחו אנשי קומאנדו לשבות, במבצע מיו־חד את „דאוד אל נאטור", ה־שדרן המפורסם של הרדיו ה־ישראלי" — ומי שרוצה לר־אותו ישמע בכלא, מאמרי סר־רב ובריחן. מרמן לעצות זאת — תמורת שילוב ידידי א־הד...

במלחמה המציאה פנה „ד־

אליהו נאווי
„דאוד אל־נאטור"

אוד אל־נאטור" בכמה משי־חותיו אל תושבי הכפרים ב־סוריה וסיפר להם, כי צה"ל איננו תוקף ואיננו מפציץ מן האויר כערים שלהם. בשי־דה אחרת ענה אל הנושבים הדרוזיים של רמת הגולן, ב־עיקר לבני העיירה מג'דאל־שאמס, שהוטבחה על ידי מטר־סים סוריים — כדי לספר להם מה עשו להם „השכנים שמעבר לגבול מזרחה".

המלחמה הביאה לחידו־שה של הפיצה הטופולא־ריות בביב הסורי, שהיתה משותקת קד 6 באוקטובר. מביאה של הטוכנון „אבו אמאר", אנה אל המאזי־לים הסוריים ואל דלא ה־

עם מאזר. הוא הכתה אר־תם מיצר לפעול בעת שי־כחתה מהיל הנכבר לכפ־ריים הסוריים. כך, למשל, יעץ להם, לאחתנם הר־שי וכדי שילוחם נרבר שם לא יפגעו — לחיפ־תור בבתיהם, לקחתנו מ־ליעול משק הבתתקנו ב־רשותם; הוא יעץ לכפריים לתלוף דגלים לבנים על בתיהם. ואמנם התברר, כי לשידורים הללו היתה השי־פעה: הנשבי הכפרים מע־לי מרוב המטרים עליהם הנתנתה.

● הקצין שהומת

אולם דומה, שהשיחה ה־מרתקת ביותר של „אבו אמ־מאר" כללה את הגילוי של המקרה הדרדור של דיוויזיית חיל הרגלים המורית מס' 38, קולונל רמפק חילאוי, שהו־צא להורג בידי הסורים בגמר לך המלחמה, בפקודתו של נ־נשיא אסד.

שבועיים שמרו הסורים על שתיקה בנושא זה ולא הגיבו על השידור הישראלי. ביטויים החלו מגיעות לישראל תגר־בות — בכתבים ומעל גלי האתר — בעקבות הדיווחים על הוצאתו להורג של חי־לאוי אינן נכונות. אין לכם הוכחות לכך". אולם אנרכ־ן באלצו הסורים עצמם לוותרון בסוגיה של המתים — אבל טענו, כי נהרג בקרב. לא מכבי נתקבל ב„בית ה־שידור" מכתב מקרוב משפחה של חילאוי, שקבע: „אני מאמין רק לכם — ולא ל־ראיון דמשק. חילאוי הו־צא להורג, משום שהיה לחם אמץ ומעולם לא הסתיר את דעותיו".

● משבר האמינות

התארגנות „בית השידור" למצב המלחמה בעשתה בנכ־בות שונות לחלוטין מאלה של מלחמת ששת הימים. לפני שש שנים נישלה התחנה את תקופת ההכתנה כדי להכין תוכניות מיוחדות ומיוחדים מתאימים, שיחזו פרשנות ר־כו. עתה היה צריך לבנות את המערכת כולה, תוך כדי הקרבות. משום כך יצרו ה־יומיים הראשונים של השידו־רים את „משבר האמינות", כפי שהתבר בא לידי ביטוי גם בכלי הסברה אחרים של ישראל. בחדשות הירבו לצטט — כמו בעברית — את ה־התבטאויות של שר הבטחון הרמטכ"ל ועל סמך זה אף עותחו רציונות למשדרי שר־שנות ולתוכניות אחרות. כמ־בור כמה ימים הרכה, שהתר־בטאויות הללו התבססו על מידע בלתי־אמין. „משום כך — אומרים כיום אנשי „בית השידור" — יש צורך עתה במאמץ רב וממושך ביותר כדי לשקם את הבנק, שגרמו הדר־בים הראשונים האומללים ה־אלה".

הדף משבר הימים הראר־שונים ונורם האמתנה, שבנסו בהדרגה השידורים לשלם ה־ערבי לדעותיה רצויים. אל הצוות הקבוע הנשרתו מומחים בתחומים שונים, ביניהם ה־מדרתן פרופ' שמעון שמיר ואלוף (מיל.) מתי פלד, ש־שימש כמרשן צבאי של התח־נה הערבית ומדי לילה סיכם למאזינים את מהלך הקרבות בצורתו יום.

● קריאות התגרות

אחר כך הוחל בשידורים מיוחדים לצבאות הערביים. כמו במלחמת ששת הימים כוונו גם הפעם „קריאות הג־ברות" מיוחדות לסריסי מצרים. אולם אם בחודי 1967 יצק להם „בית השידור" להפיל את הנצבות לים ולא להציל

(סוף בעמוד 18)

ח"כ יוסף תמיר (הליכוד) מאשים:

"לפי הערכת מומחים מצויים 30 אלף איש שלא גויסו בכלל"

מאת סופר „מעריב"

"יש עקשות הכל כדי לת־קוף את הכבוש על מרח־דיר בכוחא הלוקח נגד השידות הזרות לאחר הפרדת הכוחות, שיתרור חיילי מי־לוחים בקבר־מידה בגדל. שכן זה היצרכות הנרשה מתיב כוגנות מחמות בקו וגידות של כך־חת. אין, כמובן, לשכחת לי־דברי, גם את הוחקה קו־חה בגדל, ברמבת־הגולן. נוכח כל אלה מתעורר, לדבריו, צורך מידי להקדיש לעניין נגל השידות במילואים תשומת־לב ראשונה בעולה.

מיצת הליכוד בכנסת אף הנרשה הכנה הדחפה לסדר־היום לדון בחולקה שוחה של השידות במילואים. ח"כ תמיר אמר, כי החל לטפל בבעייתם של המשרתים במילואים כבר ב־21 בנובמבר אשתקד. הוא פנה בנושא זה לשר־הבטחון, משה דיין, והעמיד על הצר־רך לשנולה מחיהה בעניין. כאבות שבע ימים נתקבלה תשובה מאת שר הבטחון, ה־מאשרת קבלת המכתב. ואר־מרתי: „הערבתי את דבריך ל־בדיקתו של הטטה הכללי". בתעת ח"כ תמיר, „חלפו כ־חודשים ימים ולא בשבוה שום פעולה ממשית ואפקטי־ווית". פניה נוספת אל שר הבטחון לא הביאה גם זו מידע בדוק. שנמסר לו, לא יאמשר וקו ותרש, שיימצר בחזית הדרום לאחר הפרדת הכוחות, שיתרור חיילי מי־לואים בקבר־מידה בגדל. שכן זו היצרכות הנרשה מתיב כוגנות מחמות בקו וגידות של כך־חת. אין, כמובן, לשכחת לי־בשרות. גם את הוחקה קו־חה בגדל, ברמבת־הגולן. נוכח כל אלה מתעורר, לדבריו, צורך מידי להקדיש לעניין נגל השידות במילואים תשומת־לב ראשונה בעולה.

מיצת הליכוד בכנסת אף הנרשה הכנה הדחפה לסדר־היום לדון בחולקה שוחה של השידות במילואים. ח"כ תמיר אמר, כי החל לטפל בבעייתם של המשרתים במילואים כבר ב־21 בנובמבר אשתקד. הוא פנה בנושא זה לשר־הבטחון, משה דיין, והעמיד על הצר־רך לשנולה מחיהה בעניין. כאבות שבע ימים נתקבלה תשובה מאת שר הבטחון, ה־מאשרת קבלת המכתב. ואר־מרתי: „הערבתי את דבריך ל־בדיקתו של הטטה הכללי". בתעת ח"כ תמיר, „חלפו כ־חודשים ימים ולא בשבוה שום פעולה ממשית ואפקטי־ווית". פניה נוספת אל שר הבטחון לא הביאה גם זו מידע בדוק. שנמסר לו, לא יאמשר וקו ותרש, שיימצר בחזית הדרום לאחר הפרדת הכוחות, שיתרור חיילי מי־לואים בקבר־מידה בגדל. שכן זו היצרכות הנרשה מתיב כוגנות מחמות בקו וגידות של כך־חת. אין, כמובן, לשכחת לי־בשרות. גם את הוחקה קו־חה בגדל, ברמבת־הגולן. נוכח כל אלה מתעורר, לדבריו, צורך מידי להקדיש לעניין נגל השידות במילואים תשומת־לב ראשונה בעולה.

מיצת הליכוד בכנסת אף הנרשה הכנה הדחפה לסדר־היום לדון בחולקה שוחה של השידות במילואים. ח"כ תמיר אמר, כי החל לטפל בבעייתם של המשרתים במילואים כבר ב־21 בנובמבר אשתקד. הוא פנה בנושא זה לשר־הבטחון, משה דיין, והעמיד על הצר־רך לשנולה מחיהה בעניין. כאבות שבע ימים נתקבלה תשובה מאת שר הבטחון, ה־מאשרת קבלת המכתב. ואר־מרתי: „הערבתי את דבריך ל־בדיקתו של הטטה הכללי". בתעת ח"כ תמיר, „חלפו כ־חודשים ימים ולא בשבוה שום פעולה ממשית ואפקטי־ווית". פניה נוספת אל שר הבטחון לא הביאה גם זו מידע בדוק. שנמסר לו, לא יאמשר וקו ותרש, שיימצר בחזית הדרום לאחר הפרדת הכוחות, שיתרור חיילי מי־לואים בקבר־מידה בגדל. שכן זו היצרכות הנרשה מתיב כוגנות מחמות בקו וגידות של כך־חת. אין, כמובן, לשכחת לי־בשרות. גם את הוחקה קו־חה בגדל, ברמבת־הגולן. נוכח כל אלה מתעורר, לדבריו, צורך מידי להקדיש לעניין נגל השידות במילואים תשומת־לב ראשונה בעולה.

מיצת הליכוד בכנסת אף הנרשה הכנה הדחפה לסדר־היום לדון בחולקה שוחה של השידות במילואים. ח"כ תמיר אמר, כי החל לטפל בבעייתם של המשרתים במילואים כבר ב־21 בנובמבר אשתקד. הוא פנה בנושא זה לשר־הבטחון, משה דיין, והעמיד על הצר־רך לשנולה מחיהה בעניין. כאבות שבע ימים נתקבלה תשובה מאת שר הבטחון, ה־מאשרת קבלת המכתב. ואר־מרתי: „הערבתי את דבריך ל־בדיקתו של הטטה הכללי". בתעת ח"כ תמיר, „חלפו כ־חודשים ימים ולא בשבוה שום פעולה ממשית ואפקטי־ווית". פניה נוספת אל שר הבטחון לא הביאה גם זו מידע בדוק. שנמסר לו, לא יאמשר וקו ותרש, שיימצר בחזית הדרום לאחר הפרדת הכוחות, שיתרור חיילי מי־לואים בקבר־מידה בגדל. שכן זו היצרכות הנרשה מתיב כוגנות מחמות בקו וגידות של כך־חת. אין, כמובן, לשכחת לי־בשרות. גם את הוחקה קו־חה בגדל, ברמבת־הגולן. נוכח כל אלה מתעורר, לדבריו, צורך מידי להקדיש לעניין נגל השידות במילואים תשומת־לב ראשונה בעולה.

מיצת הליכוד בכנסת אף הנרשה הכנה הדחפה לסדר־היום לדון בחולקה שוחה של השידות במילואים. ח"כ תמיר אמר, כי החל לטפל בבעייתם של המשרתים במילואים כבר ב־21 בנובמבר אשתקד. הוא פנה בנושא זה לשר־הבטחון, משה דיין, והעמיד על הצר־רך לשנולה מחיהה בעניין. כאבות שבע ימים נתקבלה תשובה מאת שר הבטחון, ה־מאשרת קבלת המכתב. ואר־מרתי: „הערבתי את דבריך ל־בדיקתו של הטטה הכללי". בתעת ח"כ תמיר, „חלפו כ־חודשים ימים ולא בשבוה שום פעולה ממשית ואפקטי־ווית". פניה נוספת אל שר הבטחון לא הביאה גם זו מידע בדוק. שנמסר לו, לא יאמשר וקו ותרש, שיימצר בחזית הדרום לאחר הפרדת הכוחות, שיתרור חיילי מי־לואים בקבר־מידה בגדל. שכן זו היצרכות הנרשה מתיב כוגנות מחמות בקו וגידות של כך־חת. אין, כמובן, לשכחת לי־בשרות. גם את הוחקה קו־חה בגדל, ברמבת־הגולן. נוכח כל אלה מתעורר, לדבריו, צורך מידי להקדיש לעניין נגל השידות במילואים תשומת־לב ראשונה בעולה.

ב'יום השבתון' מחליפים, הבכירים' את רכבם הצמוד ברכב שכור...

עם הנהגת יום שבתון לכלי־רכב גדל מספר כלי־הרכב, שנשכרו על ידי גורמים ממשלתיים ★ בעלי תפקידים בכירים במשרדי ממשלה ובחברות ציבוריות וממשלתיות העדיפו להשבית את רכבם דווקא בימי חול ★ ועדת שרים "לעניני קימוצים וחסכון" הגישה המלצות לקיצוצים, אך הממשלה לא ראתה צורך ביישומן באותה מהירות בה החילה הצמצומים על הציבור

מאת רני גוטרמן

לאחר שנכנס לתוקפו "יום שבתון" לכלי הרכב, במר־בר, שחל גם על כל בעלי ה־רכב הממשלתי, בא ניתוק ממשקוני מכסמי כלי הרכב שנשכרו על ידי גורמים ממשלתיים מחברות להש־כרת רכב.

מסתבר כי למרות הדרישה שכלי הרכב הממשלתיים יושי־בו בשבת, הרי בעלי תפקי־דים בכירים במשרדי ממשלה ובחברות ציבוריות וממשלת־יות־למחצה הערבו שיקולי נר־חות להשבתת את רכבם דוו־קא בימי חול. ביום השבתון שלהם נשכר בשבילם רכב על השבתון משרדם. פירושו של דבר שה„תסכון" שהושג כב־יכול על ידי השבתת הרכב, יוצא בהפסד והתאמה הנבחה יותר של שכירת רכב.

הממשלה, ששרים שונים בת־קרו לצבור, בהזדמנויות שוו־נות, בקשה מאלי הזמיתם ב־ריסון "קיצוצים — ביקשה לשמות „משום" שיוחה בו כלי לחת דוגמה ל„תסכון מכיר־מתרה ע' הקמת ועדת שרים מיוחדת „לעניני קימוצים ו־תסכון" בראשותו של השר חיים בבתי, ושבת חיי חברים גם השרים אלון, פרי, שפר־מוה, חוגי, אלמגור, קול ו־פרס.

בסוף החודש שעבר הגי־שה הוועדה למשלה שזה־מה של המלצות המתייחסות לקי־צוצים שונים בנקודה הנכוחי ולהודעת רמת הדרים במש־רדי הממשלה, לרבות מרכבת הנכונון, צה"ל, חברות ממ־שלתיות וציבוריות. רשויות מקומות ומטופחיות בתיל. ר־אולם, לפרות הנשיבות ה־אמיתה־וקדוצה לביצוע המלי־צות אלה, הן כאמצעי לחסכון הן כאקט פסיכולוגי — לא ראתה הממשלה צורך חיוני ביישום מידי של המלצות.

אין ספק, כי המלצות ה־שונות לא היו „נוחות" ל־גורמים שונים שלא יכלו לפי כל אות „הירידה הדראסטית ברמת חייהם. הונים ממשל־תיים הביעו דעתם, כי כאשר הנבלות שונות על הציבור מטלות מידיות ולא ויטמים — יש מעם לעגם בהתחמקות הממשלה מהטלת הנבלות ו־ציצמצמים על עצמה.

בין ההמלצות שהגישה ו־דת השרים, ישנה אחת הנר־מרת על משרדי הממשלה לש־מור רכב במקום רכב שהושר־בת („יום השבתון" שלו). אר־לם לנוכח הנחלטה שלא להוו־חיל עדיין במדיניות הקימו־צים, הרי המלצה זו איננה מחייבת איש ומכילה מוטיבים בעלי מפקידים בכירים לנסות ברכב שכור.

המלצה אחרת קבעה ש־„רכב נוסעים ממשלתי, לרבות רכב שרים ומנכ"ל שרים, יוח־לף לרכב מנדל ביצוני". שר האוצר, פנקס ספיר, ביקש לפני שבועות אחדים לשמש „דוגמא אישית" לחסכון בנוד־ליפו את מכונית הדרגי ה־גדולה שלו במכונית הסבוכית

(סוף בעמוד 23)

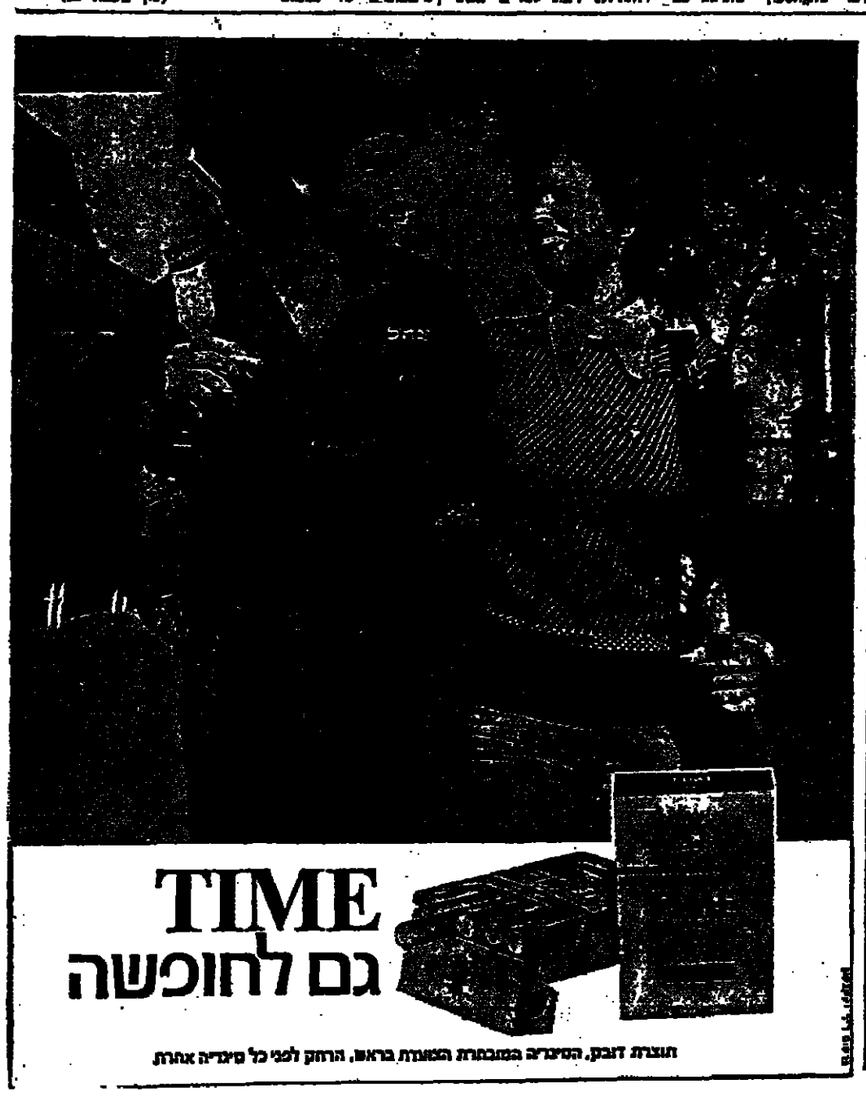

אל חברי קופת חולים
של ההסתדרות הכללית
במחוז תל אביב

בימים אלה הוחל
בהפעלת שרות חדש
לחברי קופ"ח במחוז ת"א

רפואפון

באמצעות שרות זה
הראשון משוגו בשרותי קופ"ח
יכול החבר לקבל מידע טלפוני
על שרותים רפואיים שמגישה קופ"ח במרפאותיה
שבכל חלקי העיר ובמחלקות המייעצות השונות
שליד המרפאה המרכזית.
כמו כן ימסר באמצעות "רפואפון"
מידע על תורנויות רופאים, בתי־מרקחת,
מעבדות, בתי־חולים ותורנויות לילה.

הפניה היא לטלפון מספר
229 777

שרות "רפואפון" פועל בכל ימות השבוע
מ־8.00 בבוקר עד 22.00 בלילה ובימי ו' מ־8.00 בבוקר עד 15.00 בערב

هكذا من الأصل

هكذا من الأصل

הרוסים מדברים בשני קולות

שר התיירות המצרי, אשמעיל פאתמי, שמר להגיע אתמול למוסקווה. ביקורו שם נועד להיערך לפני כ־10 ימים, אך נדחה כאשר שר התיירות האמריקאי, הנרי קיסינג'ר, החל במעילותו הקודמת, שהסתיימה פתיחת הסכם הינתקות הכוחות בין ישראל למצרים בחזית התעלה. לביקור עשויה להיות משמעות רחבה יותר מאשר היחסים הדו־צדדיים בין מוסקווה לקאהיר. כי אין ספק בדבר שבירושלים חייבת לעבור עתה הקופת לבחון ותהיות מאשר למדיניותה המדינית־תיכונית ומדיניותה בעולם הערבי.

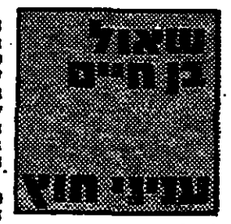

שאול בן חיים
עניני חוץ

במישור הבין־מצמתי עברה הוחמה כולה לידיים אמריקאיות. גם אם אמרת הדיר קיסינג'ר בדיוק שוטף למוסקווה על מהלכי הדיונים המראתנים, סביר להניח שהיחוס ב־כי השידור נגלם הטבה. סיפר דא. לרוסים לא ניתנה הזדמנות להשפיע על מהלך הענייניים.

אינו יודעים אם ממשלת מצרים עתה לקיים מציקה הגישעצוות מתמידות עם מי־טיבת הרוסים. אפשר מאחר שדווקא מוסקווה הוסתה לא בפעם מן הפגישות של סאדאת בחודשיו אחרי הסכם הפירוד.

אם כך, מותר להעריך, כי מוסקווה חייבת להתלבט רבות באשר לגורל עמדותיה בעולם הערבי. השידוכים של ראיון מוסקווה לעולם הערבי, הנסיונו בימים האחרונים בנעימה של מריחות ראצה. הרוסים ביקשו להחיר לערבים, כי אחרי כולה הכל יודיעים האמתיים, וכי הינתקות הכוחות זאת אינו אלא קטן לעבר „מפרוזדון הנתקות של מדינות ערב — שיחרור כל האדמות הערביות מידי ישראל".

בעיפה זו עומדת בסתירה לרמזים, שדוברים בכירים ביותר של בריתם המשיחי באחרונים ישראליות. כלפי הישראלים שעמו הרוסים, שהם מייחסים משמעות מיוחדת להסכם הינתקות הכוחות בסואץ, וכי אם ירושלים פרק זה, לא מן הנמנע שיהיו לו גם השלכות מדיניות נוספות.

גם משקיפים מערביים מרכזיים אמרו באחרונה שהם שוות פים לדיעה שהסכם הינתקות הוראנית הרוצות בזמנית הדרום עשויים להיות פתח לשינוי משמעותי במדיניות הסוביטית כלפי המזרח התיכון.

משמע, בעוד הרוסים מדברים ומשדרים בשני קולות, ייתכן כי סתירות פנימיות אלה הן הביטוי המיוחדי לתהיות והלבטים שהם עתה בתלתם של הרוסים.

*

מאז פגישתו של שר החוץ אבא אבן עם עמיתו הי־פוביטי אנדריי גרומיקו בז'נווה, מעסיקה שאלת היחסים בין ירושלים למוסקווה את כל המשקיפים הזרים בארץ. זה לא כבר שוחה שר החוץ עם שגרירי ארצות הקוהיליה האירופית, וגם הם הגרשמו שקיימת אפשרות שבירושלים ותהליט על צעדים מעשיים לחידוש היחסים אם וכאשר ישראל ומצרים הינתקות הכוחות.

לפי הערכתם של מומחים זרים, אין לשלול את האפשרות שמוסקווה תבקש לאזן את המצב החדש במזרח התיכון. הנרי קיסינג'ר אינו רק גיבור המיסמך של ניכסון, אינו רק „מלך ישראל", אלא גם „מלך ערב". מה אמא הגיעו יותר מאשר

חילילים מצריים שנפלו בשבי

(סוף מעמוד 17)

להתקרב לחופי ישראל — תוך שהוא נוקב בשמותיהם המלאים ובמספרים הסידוריים שלהם, מזכיר את שמות בני משפחותיהם וכתובותיהם הי מדייקות — כיצד הפעם קרי־מי „בית השידור" לחצרן ב־סיסים לצאת ולזנק כמחבואים, כדי לנסות ולהתאחד בקר־בת אחיד עם מפוטי צהל. נוסח הקריאות הוה: „אבו חנגו של שמי מצרים".

„אבוה" מסוג אחר כתבו ל־חילי הרגלים הסרתי הצב־ריים המצרים. ניתנו להם הוראות מפורטות כיצד לחזר־מר ולהמגיר עצמם לחילי צהל. ואמנם, גם כאן נתגלה, כי השידור נגלם הטבה. סיפר אחד הבשבוים: „בהנחי בדיוק כפי שאמרו לי בראיון. שכב־תי על הבטן, הנחתי את ידי על ראשי ואז באו החילים ולנסות ולחוכ ה לערבים שמה בריהים כשויה לשחק את אותו משחק שגם הוא יכולה לעדוס על מנעבעי שני צידי הטובב הים־תיכוני.

אחרי כבלות הכל, בריהים היתה מאז המעולם מבניינה בפתיחתה מחדש של העלת מתקן, כדי לאפשר לבני הרוסים בים התיכון להגיע אל קוריו ולבדוק בים יכי מוצק בארקאונים המתרי. כך הוכל מוסקווה לאגיי את המזרח הבינוני ואת הוריות בו הצליחה הדיפלומטיה האמריקאנית לנחל הלחמה. לערות המאמצים הגדולים של קיסינג'ר לשמור על הפ־נסרס הסוביטי — ולו רק כדי למנוע ממוסקווה רצון לעדוף את ההסכם — נפגמה הנמדה הסוביטית. הדעם והחרה בעיני הערבים.

*

בשעה זו נשאר הכל בתחום ההערכות. מוסקווה לא פיימה עדיין את הבחיה ואת הערכת המצב החדש. אילו פיכמה יעדיה המשותפים, ואילו סיכום זה כלל שינוי ניישתה כלפי ישראל, ברי שלא היתה מתקשה לימור את הקשר הדרוש עם ירושלים. שהיי כלל לכתוב הוא: שגריאות שהיגן מקיימות יחסים תקינים, מוחזות לקבוע ה־כי קשר עקי־פים, שניתן להעמיקם מאשר אחר הנדרים מבקש להעביר מדר למשבנה.

בדבר אחד אסור שיהיה ספק בליבנו — ישראל ודאי שאינה מוכנה ליתן מגעים כלשהם עם הרוסים בשעה זו. הם ניתקו את היחסים עמה בשנת 1967. הם שחיכשו הדיכו את הערבים הבינום למלחמה ביום הכיפורים. לפיכך מן הדין הוא שכל שיבוי הייב להבא מהם.

נקיפת יחסה מצד ישראל היתה מסייעת למוסקווה ליצור תדמית של שותפת פעילה בהשגת הסכם הינתקות. בזאת אין לישראל ואסור שיהיה לה עניין.

אולם אם תגמול ותחלטה במוסקווה לבקש חידוש יחסים עם מדינת ישראל, האם בכנות זו תהיה כרוכה בשינוי העמדה הסוב־סיתי מעיקרה פעילה — או אז אין ספק שירושלים תדון בכך בכובד־ראש.

והתדיים ואסטו אחוי. קיבלתי מהם מים ולא פגעו בי לרעה".

• סרטי טלוויזיה

בעיצוגת המלחמה היה צורך להתמודד עם התפעולה הע־בית ו„סיפורי הנבל" של תור־נות השידור השכנות. כאשר הקרינה הטלוויזיה הישראלית תמונות של אלפי שבויים ער־בים, שנלכדו במלחמה — מעבר המצרים, כדי להסתיר את האמת על מספרם הרב של חיילים שנפלו בשבי ישראל — כי הישראלים שלפו מן המחסנים שלהם מרסי מל־חיות ישנים, מטלחבת ששת הימים, ואלה הם המרסים המקרגנים עתה. תשובה „בית השידור" היתה קבה: „בי־1967 לא היתה עדיין טלוויזיה בישראל". בעקבות ה„הבר־הה, לא חזרו עוד המצרים להעלות את סיפונם.

אמצעי אחר, שריוק את תשומת הלב של המאזינים ב־מדינות הערביות לתחנת ה־שידור הישראלית, היו המיש־דרים, שכללו פרימות שלום מן השבויים שבידי ישראל אל משפחותיהם. ב„בית השידור" יש הסברים, כי ניתן היה להפיק תועלת הסברותית גדו־לה הרבה יותר מראיונות עם השבויים, בלי לפגוע בכללי אבטת דיווח: „בראי היה לש־דר שמות ומספרים אישיים של כל השבויים, יום יום, בקבצות של מאה כדי להמ־חיש לערבים שבידי ישראל אכן נמצאו למעלה מ־8 אלפים מחיילים".

• שירי־געגועים

מישדרים מיוחדים מסוג א־חר יועדו לעורף הערבי. כך, למשל, נעשו פניות למשפ־חות חיילי מצרים והוריה כדי להניע אותן לבאת ולמחות נגד שליחת בניהן למלחמה חברת תעלה, שיש סכנה, ש־יבים לא יחזרו ממנה. על מידת היעילות אחרי המישדרים יהלה מציר קטע מן הפתון „אל־ג'ומהוריה" מבגדאד ש־נתב: „הישראלים מנסים לפ־ות את הלחם הערבי בכל מיני מעשי מירמה. הנה שידרו בתחנתם שירי געגועים הבר־ות. כדי לשבור בכך את מו־ראל חיילינו, הנלחמים בחזית ולעורר אצלם את הרצון לשוב אל עקבותיהם. אנו אומרים לישראלים: לא תצליחו בכך. השירים הללו רק יחזקו את רצונו של החייל הערבי להמ־שיך ולהילחם על אדמתו ה־שדודה".

לאחר שכחות צה"ל הצו את התעלה, בלץ „בית ה־שידור" לעמול קשה כדי להמ־ריך את שעות המבצרים, כדי־לו לא התבצעה צליחה כזו מעולם. מן הנעובות שבאו אחר כך — ולאחר שחלה „הנמכת הפרופיל" אצל הבב־רים בנושא זה — הוחבר, כי המישדרים אכן קלעו בדרך כלל למטרתם.

(רשימה ראשונה בפרידה)

חסוך והכפל את כספך

הבנק האמריקאי היחיד בישראל מציע לך תכנית חסכון שתכפיל חסכונותיך מהר יותר.

- ב־6 שנים ו־337 יום בלבד תוכל להכפיל כל סכום עד 25,000 ליי מי אנו הבנק היחיד המחשב ריבית דריבית יומית.
- חסכונותיך צמודים למדד יוקר המחיה. לכן אם בתום הקופת החסכון חישוב התצמדה יתן לך יותר מאשר הכפלת חסכונותיך נשלם לך את הסכום הגבוה יותר.
- פטור ממס. הריבית והפרשי ההצמדה פטורים ממס לאחד 3 שנים.
- חסכון בזמן. אתה וכל אחד מבני משפחתך תוכלו לחסוך בתוכנית זו ובתוכניות אחרות באקסצ'ינג' נשיונל בנק אוף שיקאגו באמצעות הדואר, ואנו נשלם דמי הדאר בשני הכיוונים.

כתוב נא או הכנס אלינו עוד היום והתחל להכפיל את כספך.

אקסצ'ינג' נשיונל בנק אוף שיקאגו

תל אביב־אחד העם 9־מגדל שלום־טל.56287/ירושלים־יפו 48 טל.232271־232272

יעקב העליון
מה כואב

מדוע לא לשלם למגוייסים ישירות מקופת המדינה?

התוכנה המוטלת על המעסיקים להשלים את שכר העובדים המגויסים, לשלם ביומה לאומי, מילווה מעבדים ולהקצות סכומים נכבדים ל„הכיות עב־דים" כגון חופשות, פיצויי פיטורין — בעוד כמעט אין להם הכנסות — מתיחה מטעלים חברות רבות במצב קשה.

דוגמה למצב זה מביא לנו מר א.פ. (השם והכתובת שמורים במערכת), אחד משני מנהלי חברה, המעסיקה מאבה עובדים, שני ערים ופקידה אחת. החברה נעלה את שעריה עם פרוץ המלחמה. היא פתחה אותם שוב אחרי חדשים, כאשר א.פ. שוחרר. יתר העובדים עדיין מגויסים. א.פ. ונער אחד מנהים לעסוק כמהו. הבכפים הנכבדים הם רק אחת מבוהל מן ההכנסות הרגילות והראי שאין בהם כדי לכבות את כל ההוצאות.

לדברי א.פ., ברגה המלחמה להפסקת עבודות, שכבר הוקשו בהן רבבות לירות בחברים ובבנקים. אף לא היתה אפשרות לקנות אמצעים אלמנטריים למניעת גניבת הפרים ולמניעת נזקי מזג האויר.

הוא ודומיו — אי־אפשר לגבות מן הלקוחות כספים על חשבון העבודות, כאשר אין סיכוי להשלימן בעוד הבראה לעין. „בינתים חלף מועד פרשום של ציקים דחויים ושטרות שאותם הוצאנו לפני רעידת האדמה".

אכן מכבו של א.פ. — וכמוהה גם של רבים אחרים — מביך מאוד: אף שחברתו מטוקפת לכתה, הנה אין „חוק הגרמת מודדים — 1957", שבוכבר החיית הדבות, חל עליו. כיון שהוא משוחרר הוא חייב בבריעונם. הוא כותב, כי לא היה מוגל לכסות חלק משכר חודש דצמבר, שהיה עליו לסלם לעובדיו, „שלא לדבר על השלמת המכסורות לתקופה הגיוס, כסף אשר אבטח יחזור על ידי המשלה, אך ביניהם אין מניין להסינו".

א.פ. כבור, כי אין להסיל זה הנטל על המעבידים, אשר עם כל רצונם הטוב אין להם כל אפשרות לשאתו בכתפם שלהם. „הרין זו חובתה של המשלה לכיות בעצבה הבאות אלו (המגיעות במקרה שלי להרבה אלפי ליירות)" ז"

לדעתו, אין כל הצדקה לחייב „לזמיר" את המעביד בתשלום יתרת קרן ההשהה. „הגם לה ניתן לסדר עכשיו — אחרי יותר משלושה חודשי גיוס — את הסלום הבנר־ייסים ישירות מקופת המדינה? הרי ברור, כי לחלק מהם לא יהיה לאן לחזור. המתראים חייבים לתת את הדעת ע־כך ובהקדם".

— ● —

בעיתו של א.פ., שאינה בעיה יחיד, כבר נמ־צאת עתה בשלב של דיונים. לאמור: בעיית השלמ־שכר המגויסים בישירין מקופת המדינה (ולא באמ־צעות קרן ההשוואה והמעבידים), נבדקת עתה — הוא מסר לנו מקור מסמך במשרד המשלה הקשור לנושא. המקור מסר, „כי יש נימוקים מביא להש־קמתו של מר א.פ.".

אולם לדבריו, עדיין אין סיכומים בענין זה. ה־תלוים בהתפתחויות הדיפלומטיות הבאות.

דומה שזו אחת הסיבות הקשות, אשר לא ניתנת עליה הדעה, כיון שאיש לא סבר שאנו צפויים לימי חידו־מרובים כל־כך.

האפשרות המידית, שבה יכולים להסתיים מר א. ומעבידים אחרים, היא קרן ההלוואות לעסקאים המעניק הלוואות עד 10.000 ליי. הלוואה כזו עכרה להעבי־„בשיטה" נוספת, אך דרא אין בה לפתור את הבעיה.

בישלו הבישוח ואך סירבו לתקן בתשלום

שמע שנים היתה בטוחת מכונת הכביסה של ג' חוה קבלרו, מתוצרת פיליפס. השנה הודיעה ה־חברה ש.ו.ש יכחנו עוד את הסכונה.

ביצועים אירגה תקלה במכונה. ביקשה גב' קבל לשלוח מכונאי ותעדוייבה לכסות את כל ההוצאות הכרוכ־ביקורו. „התשובה היתה: אין ביטוח — אז אין מכו־הרי לא אני ביטלתי את הביטוח, חברה עשתה כך.

— ● —

תלונתה נשלחה לחברה פרידמן בשנים ביגוא. בעשרה בינואר שיגרה אליגו גב' קבלרו מכתב, כי מכ־תיע לביתה בשמונה בינואר. „הוא לא רק תיקן מכונת הכביסה, כי אם גם ניתן ביטוח לחלק המתו־למשך חצי שנה".

חייל קובל על מילווה „מכורח ניכוי אוטומאטי"

בתשעה בינואר פירסמנו את מכתבה של הגברת מרים פלץ (נהריה), שביקשה ממש.ד החינוך להפסיק את הניכויים ממשכרתה למילווה מרצון, כיון שקרי לפני הגבית המרוכות רכשה אישית אגרות בסכום ניכר.

התרענו על צורת הטיפול בפגיעתה, על־ידי עובדי מגברות משרד החינוך במחוז הצפון (ולא מחוז חיפה, כפי שפורסם בכעות) וביקשנו את טיפול הנהלת משרד החינוך בענין.

בימים אלה כתב לנו אבנון רגקר, דובר משרד החינוך: „המילווה מרצון אינו חובה ויש לכבד את רצונו של עובד המתנגד שינכו כספים כגיל משכרו. תשובתה של גברות מחוז הצפון, כפי שהיא מבוטאת ממכתבה של גב' פלץ, אין לה יסוד חוקי או הסכמי והיא מנוגדת למוראות משרדנו ולהוראות ביצוגה שירות המדינה".

— ● —

בקטע שפרסמנו צוטט גם הסבר הודעה של ההסתדרות (באמצעות יהודית דיפלוני), שבו נאמר, כי אין לכפות על עובד תשלום מילווה מרצון וכי יש לכבד בקשת עובד להפסיק הניכויים למילווה, ללא דיון ודברים.

מר דיטלני הוסיף בהסברו, כי נוכח צרכי המדינה לכסף לא היתה אפשרות לזחתים איכית מאות אלפי עובדים על הגברות לרכישת המילווה. הוא הדגיש במיוחד את ענין רבבות המגויסים, „שמבחינה כוטרית ומעשית לא ניתן היה שלא לשתפם. בפעל ההחדרות של רכישת מילווה מלחמה מרצון".

בעקבות פרסום הקטע כתב לנו מחיל אברהם דפיר את המכתב הבא:

„ברצוני להביע לכם מלוא הוקרתי (והערכת חברי ששיתפתי אותם בהתלבטויותי) לנוכח השובותיכם המהירות. אכן, המדור נעפך למוסד, שגם המוסדות ככירים בו.

„להלן תגובתי על מכתבו של איש ההסתדרות מ־3.1.74:

„1. מן הדין היה שהדעד הפועל יפרסם בטח מכתבו אלי, כהודעה מעל דפי העתונות. זו פעם ראשונה שאני שומע שהיתה אפשרות בחירה בין מכסה של רבע אג' הכי משכורת. (להני ידוע לכם שאוטומאטית הוריזו לי חצי משכורת ברוטו) בכישה תשלומים.

„2. במכתבו רשום: „הוחלט להמליץ לפני ציבור העובדים"... הרי המלצה אין דינה ניכוי אוטומאטי בלי לשאול!

„3. אל יראג מר ז'יטלני לעובד המגויס, שכמחינה מוסרית ומעשית לא ניתן לשתפו בפעל ההחדרות של רכישת מילווה מלחמה מרצון.

„אם על מוסר מדובר, הרי הכיבה מרצון נוחנית ברצונו של הנחדים, ובשום אופן לא מכוחה ניכוי אוטומאטי.

„4. מעליבה הערתו של נציג הדעד הפועל כמתב: „מי שיודע שאין באפשרותו לרכוש מילווה מרצון מסיבה כלשהי — תכובד הדעתו ללא דין ודברים".

„איני חייב דין ודברים על אפשרויותי, אלא זכותי להביע את רצוני ועד שלא הבעתי א־ רצוני אין זכות לאף אחד לקבוע מהו רצוני בלי להודיע בי.

„לדוגמא: דין מילווה מרצון כדין הפסכה מר לשלם מס מפלגה ולא אותה צורה פוגעת, שמר ע תביע ותגדה — יבוא לך.

„שיטה זו לגיוס כספים נטלת כל אפשרות לחזל עצמאית מהשכיר ובמקרה הבל משכיר מגויס בשירו נמלתם את המעשה היזום מהפרט ומילצתם אותו לתר־מגונה בהביעתו להשיב לו את הניכוי האוטומאטי.

„ולבסוף הערתי: אולי יחשבו הטמדים בר המוסרות מהי הגרומה הכספית הפרטית של כל מגו גם בלי השהתחות במילווה מרצון?

„מדוע להעניש בפגיעתיק את משפחותינו בעוף ולהעני אותן בפני קשיי תקציב נוספים, כשהבעל אינו בבית

מי ישא בהוצאות גרירה רכב אחרי גניבה

במארס 1973 נגנבה מכוניתו של יוסף ב־(בעתיים). כהשר נמצא: היה צורך לגרור. מי שהיה קשור עם הברת „ש.ב.ר.", מיקש את שרותה

הברה סירבה להחזיר לו את הוצאות הגרירה ו־60 ליי, שסילם לגורר מעמה. הנה, בטענה כי הו־אינו מכסה גרירה חינם אחרי גניבה או הגנבה. בסיס אלה, נאמר לו, יש לחברת הוצאת הגרירה מחברה הבי־

כיון שהנזק שגרמו הגנבים למכונית לא עלה שיעור ההשתתפות העצמית, לא הגיש מר ברק תב־לחברת הביטוח שלו. „וכך יצאתי ערת מכאן ומכאן. לכו שיש לי גם ביטוח גרירה. היוכן כדבר הזה?"

— ● —

פניו לחברת הגרירה המתחרה והתבר לנו, כי אם מקבל הלקח גרירות אינם אחרי ואמנה או גניבה, חברת הביטוח אינה מכסה הוצאה זו.

בעקבות פנייתנו ביקש מזכיר „ש.ב.ר.", צבי פ שא,ין הפנינו את החלונה. את הקבלה של התשלום שש־מר ברק לחברת.

מר ברק עשה כן. אך עד ראשית אוגוסט לא ק־את המגיע לו.

ב„מה כהאב" פורסם קטע של פרשה זו. אחרי הפר־כתב לנו מר פיק ב־17 באוגוסט, כי אחרי הביקור מר ברק בש.ב.ר. נשארו פרטים אחדים לא ברורי לדבריו, התחר־ב, מר ברק, להבהיר פרטים אלה למ־ביקורו. „מאז לא שמענו ממר ברק דבר וחצי דבר".

מר ברק הבחיש את טענות מר פיק. הוא מען, בפגישה הפקיד את הקבלה הוובטח לו, כי יקבל ה־הצאות הגרירה תוך שבוע. הענינו (ב־23 לספטמ מכתב זה ל„ש.ב.ר." וביקשנו מן החברה להחיש טיפולה.

ב־7 בינואר השנה, שיגר אלינו מר פיק הודעה ממכ־למר ברק, שאליו צורפה המחאה מתאימה. הובעה ותנב על הטיכוב בתשלום „זאת עקב בירורים שהתעבבו ע באשמתנו".

צה"ל אינו ממהר לגיים לגילואים...

בעדי רבים מוקנים על העדר הכבר של נמל הגיוס, בא דוד מאיר (פ. דפ"חנה) והרש הנור ודורש לגייסו „על כנת שאוכל להשתתף בבאבן ולתרום את חלקי — ובינהים אין תגובה מבהיר".

מר מאיר מעיד על עצמו, כי הוא בעל „פרופיל רפואי" גבוה ביותר, שירת 15 שנים ביחידה קרבית (ד"ב 2135), השתתף במערכת קדש ובמלחמת ששת הימים.

„לפני מלחמת יום הכיפורים, עברתי לגור מתנחל לפרדס־חנה והודעתי על כך בעל־פה ובכתב ליחידה, כפי שנדרש ונחוק".

יומיים אחרי פרוץ הקרבות, משנודע לו כי חיפשוהו בדיתו הקודמת שבנהגיה כדי לגייסו, התייצב ביחידתו הנדרשה ד"ב 2185, (שאליה הועבר ביוני 1972). הוא נשלח לביתו. אחרי שבועיים גויס ליומיים ושוחרר שוב.

בעקבות זאת פנה לבציב הקבילות של צה"ל וביקש ממנו לדאוג לגיוסו מה.ש ולהעברתו ליחידה, שבה שירת במשך כל השנים. הוא נענה שגייסו בטיפו, אך עבר חודש ללא כל התפתחות.

הוא שולח מכתבים בענין גיוסו ליחידתו הנדרשה. „אך הם ! חוזרים אלי. אני רוצה להאיר את הצד השני של המטבע: ישנם רבים, ואני בתוכם, שלא גויסו הואיל מוכנים לכל רגע לשירות הרגשתי אינה מן הטובות ביותר".

— ● —

העברנו את מכתבו בדחיפות לצה"ל. אך קודם שהגי אלינו תשובה, כתב לנו מר מאיר בשניה: הוא כבר גו דומה שראוי לציין התנהגות הזרה־ה זו למופת.

חן־חן

„ברצוננו לשבח את שירות התיקונים של מחל הטלפונים. אתמול בבוקר צלצלנו והודענו שמר אינו כשורה במכשיר הטלפון. בשעות הצהריים בילו אליכו והודיעו שישלחו מכנאי. הבוקר הופיע מכ אדיב וכשמנע מהו מת המקלה, הודיע לנו שהב אינו מכשיר כי אם במרכזת הטלפונים. אחר הצהר ביצלו אלינו שוב, ברקו את הקו הסבירו לנו באדיב את מקור התקלה.

ראינו צורך לפרסם זאת, משום שלא יהיה צורך תפרסמנה רק „תלונות" — כתבה לנו רחוי ולבוז. (מ'.

אמון ותגבר

קוראים כותבים

אשה לאשה תביע אומר

בהתייחס למכתבה של צפורה קליין („מעריב", 14.1), ברצוני להעיר, שאין זה נכון, שרוב ברות בתנועה לשיחרור האשה הן גרושות. בדקתי וידאתי ב„מלים" (נשים למען חברה רשת) במשך, שכ"10 אחוז בלבד גרושות, בעוד היתר נשואות או רווקות. הרוב הגדול התחברה נשואות ואמהות לילדים, למרות שנשים נשואות רבות, המוצאות עניין בתנועה, ן בפטרוסות, מפני שהבעל אינו מרשה לזן.

מלוהתנו אינה, כמה פעמים בשבוע ישפוך כל אחד מבני־הזוג את הזבל, או זוטות כאלה. יחרור שאנו מייחלות לו הינו שיחרור ממילוי תפקידי מין קשיחים. במלים אחרות, שיחרור שיחרור של אדם להיות „גברי" רק בתוקף היותו מין זכר. יהיה גם לגבר מותר לרשאר ות ולטפל בילדיו, אם רצונו בכך. ואילו לשני הנשים יהיו עתודים כל התפקידים התורמים ל התבית, ואל בדרש מכנה להסתעק בתרומתה לילדיה הפרטיים בלבד.

ברצונו לראות את הנשים, שתן כידוע כמחצית האוכלוסיה אפי יתר, ותשמשת את מקומן אי בתחומי הפוליטיקה, הכלכלה, המדע, החינוך — בקיצור, בכל תחומי המבורת. ויהיל גא רים שוחפים מלאים בגידול וחינוך הילדים מקסנותם. בחברה המחודשת יוכל כל אדם חר לו את דרכו בחיים, לפי כישוריו ומיוחדיו, ללא הבדל מין, וכל תחומי הזיים יהיו תחים לבני שני המינים.

מלכה משון

* * *

הקוראה צפורה קליין כותבת ב„מעריב" (14.1.74), שהיא „סתם עקרת־בית אפורה", לפי ורתה, אך מגישה אותן לא מרגישה עצמה מקופחת.

ברצוני לציין, כי בעבודתי כרופאה, נתקלתי בנשים עובדות לא מעטות (גם יהודיות), הבהה בארץ בביתן, ואף מקבלות כמעט מדי יום מכתה מאמהות מהבעל, נוסף ליחסו הקשות אליהן (לפי דעתי, כמובן). הנשמתי שיחותי עם נשים אלו, שאין הן חשות בשמץ קשות. אלו הן נשים, המרגות ממשפחתן ומחיי נישואיהן, ואין להן כל סעות כלפי הבעל. רכן, אחרו הגירושין ביניהן הוא אפסי.

כמובן, אין זה סותר את העובדה, שמבחינה אובייקטיבית אלו נשים מקופחות, אשר אינן עות לקיפוחן, כיוון שגם אמותיהן וסבותיהן לפניהן חיו באותם תנאי־חיים — וכך זה מקובל ברה שלהן, אפשר לעשות פה הקבלה בין עקרות־הבית הרגילות, המרוצות בעבודה שעות רבות ביום, ללא משכורת, ותלויות ברצונו הטוב של המעביד־הבעל (ידעה — לה את כל משכורתו; לא ידעה — יתן לה מתנות או רבע משכורתו).

כן משולות עקרות־הבית כל הזמיה פוצאליות, כמו התעשה שבתית, ואפש־מחלה, ביטוח ות, פנסיה וכדומה.

מבחינה אובייקטיבית, כל אדם מתברתנו המודרנית והעובד ללא זכויות סוציאליות, הוא ם מקופח, אפילו אם באופן אישי הוא מרגיש נפלא. משום שכך זה מקובל מבחינתו מזה זות.

הגדרה של המושג „כבר — אדם העובד ללא משכורת, תמורת אוכל ולינה בלבד — אינה למושג של עקרת־בית. זה כאב ומרגיז, אבל זאת עובדה. ואין מעם להתעלם עובדות.

אביב ד"ר א. כהן־רוזאי

* * *

הקוראה צפורה קליין שואלת, אם יש משמעות לעובדה, שרוב החברות בתנועה לשיחרור שה הן גרושות.

אינני חושבת, שסטאטיסטיקה זו נכונה לגמרי. ידוע לי, בכל אופן, שבין הפעולניות, חקניות — ובכלל בין נשים בעלות השכלה, מקצוע ומעמד — אחוז הגירושין הוא גבוה, בעוד ין נשים בלתי־עצמאיות, המרות השכלה ומקצוע, אחוז הגירושין הוא באופן בולט יותר נמוך. ייתכן, שלתנועה לשיחרור האשה מגיעות בעיקר סוג מסוים של נשים — פעילות, עות ובעלות השכלה גבוהה — וממילא בין נשים אלו אחוז הגירושין יותר גבוה.

הינן דיזוה בר

* * *

גבי צפורה קליין („מעריב", 14.1) — כן, סבורתני, שיש מידה מסוימת של משמעות ובה, שרוב חברות התנועה לשיחרור האשה הן גרושות.

„שיחרור ממה ?" — לזאת היה עלי להשיב את מצבי, כאשה נשואה, על־ידי שימוש בגבע. יתי משמעמשת היטב בקשת הגרושים. אמור אינו מצב עליו במיוחד, לא כן ? האם יש משמעות ובה, שהגדרת את עצמך כ„סתם עקרת־בית אפורה" ? ומדוע „סתם" ?

אביב מנוחה שניא

* * *

גבי צפורה קליין, „עקרת־הבית האפורה שבשום אופן לא מרגישה עצמה מקופחת" — ל ספק, שהכל בסדר אצלך. חייך קלים, נוחים, יפים ומלאי עניין. את מאושרת. בדיוק כמו ה שיש לה רק שמלה אחת, וכך — מאין אפשרות נוספת — היא אינה מתלבטת בשאלה ה ללבוש ?

המשיכי לחגן באומץ. אל. ומתוך הסיפוקים למרגשול על הבישול, הסאונה ושביתה הנבל יעודים, ויצירה, ההתמודדות עם בעיות, שלמיות, כלכליות, חברתיות ותרבותיות — הניחו כר, שישובך הוא את הראש. לך נעוז משקיבות הצר בידול בנים. לקח להתמרד ולהטיג ל גבולו ? שוב לשבת בבית, על מי מנוחות, להתפנק בסביבה הפיזבה, לסמוך על אחרים התעב על פסיחיות מתוקה.

אגב, מה יודע לך על הטטרות, המעולות והרישגים של „התנועה לשיחרור האשה" בישראל, ם לדעותיה של דיר מרשה מרידמן אשר קראת ב„מעריב" ?

ירושלים פגיה מל

* * *

לאור התעניינותה של הגבי צפורה קליין („קוראים כותבים", 14.1) בנושא „התנועה שחרור האשה", אני חשה חובה לנסות לענות על מסר קושיותיה — וכן, אולי, למצוא מה ריצה בחולה לפסיכיאטר.

„התנועה לשחרור האשה", לעניות דעתי, פועלת למען שיחרור האשה ממוסכמות חברתיות קובלות, כגון: יעוד הנשים — לידה ועקרות־בית; הומר — הקריטריון היחיד להערכתן; נשים — כיצורים מסביבים חלשים, הוקוקות לעורת הגברים „החזקים" וחסותם ועד ועוד. ראה לי, שבראש מאמצי התנועה עומד הרצון לראות את האשה כעומדת בפני עצמה, בעלת לות ושוכניאל שוים לגבר, ולא כנספחת לבעלה או לילדיה.

בשאלה הרטורית, כביכול, „האם יש משמעות לעובדה שרוב החברות בתנועה הן רושות ?" — מוכיחה גבי קליין שחר על גבי לבן את הנפליה הקיימת לגבי מצב הנשים, ו דוחקא מצד הגברים בלבד. מדע מצב נישואיה של האשה, ויחסיה עם בעלה, הם ריעין לאיפיותה ? האם הגרושה הן קבוצה נשית דחה, הסובלת ממגוון כלשהו ? ומיצד סבר אותו אחוז ניכר של נשים, שאינן גרושות, הכשתתפות בתנועה ?

אם גבי קליין מרגה ממעמדה בעקרת־בית אפורה, הזו עניינה שלה. אך ישנן נשים מרגישות, כי יתכן אינן ליד הכיר ומר־האשה, כי אם בקאריירה עצמית מחוץ לבית. אותן נשים, בגלל הקושי שבגיטוק מקביל במשק־בית ובקאריירה בחוץ — קושי שאינו חול על הגברים — מרגישות עצמן מקופחות מאוד.

נורית מני

להרוג (זמן) — בגיטארה

אנחנו חבורת של חיילים אי־שם רחוק, המבקשים „להרוג את הזמן" בכל מיני צורות. ות ויש בינינו יודעי נגן, אך כלי־נגינה אינו כאני בידינו — אנו מבקשים, אם יש למישהו סרה ישנה בשימוש, לשלוח אותה אלינו. נחזיר אותה אחרי השירות.

מחנה רמי, כשם חיילי דיר 2198

גוד זאב או תחש

אנו, קבוצת חיילים, מעוניינים בגוד זאב בעי או תחש. תודה מראש למי שמוכן להרים.
מיכאל בנבנבי, דיר 2701, (או מלמון 03-447596)

דברי תודה

בשמי ובשם חיילים מפעיותי, ברצוני להביע הערכתנו ורגשי תודתנו לעניים מאנשי הנוער אשת ישראל בהתנדבה. מלילה שבין הה 5 ביוני, בשעה 2.30 אחר הצהר, נכנסתי לתחנת בשרה בהתנדבות וביקשתי לאשר לי כיצד לעשות ליקוי, אחר הפגעה שוגה מפרשבה על הנבים ראשונה. נכנסתי לרגע, כי אין לי עוד פרטי לתיק הזה לנבים שלי. הרגע הנחתה, הישר ארבל, ה לגריות, שבה נהג הישר בדשבה, אחר שרם מאוד חבוי, לקח בזישבה אותי ועוד שבעי חיילים שהיו „הנוגים" ממני — יחר לי שבר הבטיח כלנו. יהא נא מעשה זה מופת לאחרים. אם בעצמך ואם אחרים „הנוגים", להתחזק ולעזור עם לבבי המרים. בשם כל החברה שהיו אני — סגל עמנואל הרגון, ד"ר מגב צה"ל. * אנו, חיילי יחידה, מודים מאד לקיבוץ ברית על מתנה הנפלא שלו וזכו כל זמן שיהיה אצלנו. הפעלתה המשות, הפלגנים בכל הנגת ים הלילה, וכעיר הנתם ומם מאד הנבים וכל מיני „מכות" גדולות ומבנות. הגעתם לנו את חשיבות האדון. יבוא כשהם בישראל — חיילי יחידה, אה"ל. * ניסים אלה, כשמגיעים לא מעים על מעשים מרגיזים, היתה לי הזדמנה נעימה מבחינה נאה של אחרה לפומה. כאשר נכנסתי מבר אל מכונתי, ראיתי לתדהמתי, כי הנגם הכרמי שבור לגמרי. פחדת לבב מאמתי את מה ובמיטבו של כר מיטייסי מבדים. אחר שעמיתי מגב חיים הפלחתי את חבלה לפי הכוונה (כמבלבי מציות הבים), ליכלתי בעבור ימים אביים בדאר המאה על כל הכבוד. אבו מעשה ראוי מעורה. לאה ודוגלה, נבחתים. * ברצוני להביע תודה לעזה המונית יוסף כרודי, שבבבר מכיבה 999—66, על שאבה אותי בדרך וכיבה לבכל רבי נסיעה. כי הוא נהג בשבר כל הדרך הארוכה; הוא אמר חיילים לא תשלום. ויעד לבתו — דוד בדשאל, צה"ל. * בשם הנעלית תרל"ם, רוצה אני לברכה לבתן ציבור. מרא נאבה, שראה ועבר לכל המעלים לחנות בשלום לביתנו — סגל מאיר, איכה. * ברצונו להודות לחברת „המגלי", בעד הבוכנים" החמים וחיפים שיגלתה לנו. כי ליקל עלינו את הנעדר הקר בחנוכה. חזקי ואמצו — יורבו פיאה, נולרארד אלי, אליקום בני, אבשלום משה, אוזיאן אברהם, בלילי מרדכי, ד"ר.

כולנו בני אברהם

קראתי ב„מעריב" (16.1) את מכתבו של מר ליבוביץ, על אברהם אבינו, המגלה רומה לשלום תוך גבורות לחיתור. הכתוב מסתמך על פרופ' צבי אדר, הקובע בספרו „הטיפול המקראי", כי בסיפורי אברהם חל הכלל של „מעשה אבות סימן לבנים". דרך אגב, את תקפותו של כלל זה לא רק בימינו, אלא לאורך כל ההיסטוריה היהודית, יכול היה מר ליבוביץ למצוא, אחר עיון קל, בפירושו של הרמב"ן, שקדם לפרופ' אדר במספר שנים...

מקבל אני את הצעתו של מר ליבוביץ. כידוע, אף שכבינו בני אברהם הם. ודאי שגם עליהם חל הכלל של „מעשה אבות סימן לבנים". יכבה מר ליבוביץ דרך ללמדם כלל זה — האנו נשב ונראה, כיצד הם בולעים בצמא את תורתו...

בהגישת פנים אל פנים עם המצרים, יציע להם מר ליבוביץ את הצעת אברהם אבינו. הם ודאי „ימיתו" לאורך־כמנו, ואנו כולנו, כולל מר ליבוביץ, נאלץ ללכת לצד „ושמעאל המצרי" — הישר לים התיכון...

פורדה הנה כירנבוים אלמה

דעתו של חקלאי על חיטה וכותנה

קראתי ב„מעריב" (יום ה', ט"ז בשבט) את דברי מר זקס, יריר מרעדן המנוהלים של בנק לאומי, במערכון המסחרי והמעשיתי — נגד הגידולים, צרכני המים הגדולים, כגון חיטה, כותנה וחלק מכרי. אחיתם לחיטה וכותנה בלבד, ולא לים, שהיקפו מאוד מצומצם ואינו מגיע השנה אפילו ל־18,000 דונם. מה גם שחלק המכרי, בגיבור לנאמר, הוא צרכן קטן מאוד של מים, יחסית ואבסולוטית כאחד.

כיצד אפשר לטעון, כי חיטה וכותנה הם צרכני מים גדולים — משמע, מבזבזי מים ? מגדלים כמיליון דונם חיטה בארץ, ומהם משקים בשנים האחרונות 80 עד 130 אלף דונם בהשקיית עזר, ואילו כל היתר גדל על מי־הגשמים בלבד. אף השנה המשקה מקבל רק השקייה אחת, או לכל היותר שתי השקיות, בכמות שאינה עולה על 200 מ"ק לדונם. זיא, שכל שטח החיטה בארץ צורך פחות מ־2 אחוז מכמות המים הכללית — במי תורף. מים אלה מספיקים ומצילים כ־250 מיש בשם בממוצע, שאין בהם לבדם כדי לערוב ליבול רחוי, ובלי אותה השקיית־עזר היו נשמדים לחלוטין. כל מסר מעיקב של מי־תורף אלה מגיע עד שני קיב חיטה — ומה מציע מר זקס לגדל במקום אותו מיליון דונם בחורף ?

ובאשר לכותנה: לא הוחלט לגדל כותנה כאשר הוחלו מחירי המים בשוק העולמי להאמיר, ולא בכגמה להשתחרר מהתלות ביבוא הכותנה. אך בתחתי, כי ההחרגנים שיראו לחתר על הכותנה המקומית הם דוקא בעלי המסחרות, המהנים כל השנים מחירים נמוכים ממחירי הכותנה בשוק העולמי.

הצלחת הכותנה בארץ נובעת משוק מהעובדה, שאין שום גידול שדה אחר, שיוכל להתחרות בכותנה מבחינה כלכלית. אין שום גידול, הנותן תמורה כה טובה לכל מ"ק של מים. אם מציע מר זקס להגביל את עצמנו לגידולים שבהם נוכל להתחרות, הרי הכותנה לפניהן, שכן אנו מחזיקים בשיא הפלאי מבחינה היבול לדונם. ברור אחרי הארץ אנו מסתפקים ב־2—3 השקיות בלבד, נוסף על ששת גדול ללא השקייה בכלל. אגב, הכותנה, כגידול קיצי, מצלת מאין כמה את המים שהנצטברו בקרקע במשך החורף.

אם נוציא את הכותנה והחיטה מהמיתרע — מה נגדל ? ירקות, פרחים, מטעים ? הלא כל אלה צורכים יחסים עובדות לרוב ומים בכמות כפולה ומכפולה. אין לך גידול מתאים יותר למשק החקלאי המסוכן, הסובל ממחסור כרוני בידיים עובדות, מגידולי שדה אלה, שעונתם היחיד הוא שהם רוחחים מאוד.

ובסיכום: המדינה מקנה אותה כמות המים, שלפי חישובי המומחים היא יכולה להפריש לחקלאות, אם כמות זו תקטן — מפחיתים את הקצבה המים, כפי שהודיע עתה בביב המים. אולם הגיעו לחקלאים לבחור בעצמם, מה יגדלו ולמה יוציאו את המים. אפשר לסמוך עליהם, שיוודעים הם את טוב הרחוחיה.

קבוצת יבנה ב. כרי־דרומא

ענינים חשובים — ועניינים שוליים

אנשי המערך אף פעם לא נתנו למפ"ל דריסת רגל בעניני חוץ ובטחון. הכוונתם להמשיך במסורת זו. במשך כל השנים הם התייחסו אל המפ"ל כאל מפלגה, שעמדותיה בעניינים מדיניים אינן חשובות כלל, כי היא חותרת עליהן תמורת דברים אחרים, שהם לגבי המערך שוליים. זאת גם אחת הסיבות להפסד הקולות של המפ"ל בבחירות האחרונות.

ממשלת הירדן לאומית הכרחית בתנאים אלה, על מנת להגן על האינטרסים הלאומי ולעמוד בהצלחה מול לחצי אויבינו האחרים. כניסת המפ"ל לקואליציה מצומצמת עם המערך, בתנאים של היום, עלולה לקבוע את עתיד האומה לשבט, אלא אם בקביעת הקו המדיני המשותף תתקבל עמדת המפ"ל במידה מכרעת.

אם לא תקום ממשלת הירדן לאומית, ולא תיצגו למפ"ל השפעה רצינית בקביעת מדיניות המשק, מתפר שלא תיכנס לממשלה, אלא תתן למערך לשאת לבדו בנטל האחריות לכשלון המדיני הגלוי־נמצא שמזכירנה מדיניותו.

ירושלים יחזקן דימתי

שאלות לחזית הדתית-תודתית

בתוך יהודי דתי, צר היה לי שלא שמעתי את דעותה של החזית הדתית־התורתית של השמרים עד שקראתי ב„מעריב" (15.1) מכתב מאת דובר פועלי אגודת ישראל.

אל הדובר יש לי מספר שאלות:

האם מושגים של הגבה, במתן ופיקות־נפש אינם מותרים זה את זה ? הלא כל הגבה ובמתן כרוכים בקרבנות נפש אדם.

בהעמלת הבחירות הטיבו שתי דעות: אחת, שאם לא נחזיר את השבויים, נגיע למלחמות וקרבנות יותר גדולים מרבב הנוכלוסיה החרדית, שבוודאי אגודת ישראל דואגת לזה.

אני שואל: האם „האיזון בין הקשר לכל שעל מאדמת ארץ־ישראל לבין הזכרת בקדושת חיי אדם הראוה לבטחון הכלל והפרט" מחייב לא להחזיר בשום אופן שבויים, כדי שלא נגיע לקרבנות יותר גדולים ? או כן להחזיר ולהסתפק ב„שלום המעוגן בחוק הבינלאומי" ולהתעלם מפיקות־נפש שבדרב, בשביל אשליות השלום ?

מה דעותה של החזית הדתית־התורתית לגבי שתי דעות מנוגדות אלה ?

בני־ברק יצחק גלעד

מחזודים של חיילות — לעבודה כאחיות

בהיותי מאושפז עתה בבית־החולים „איכילוב", הבחנתי מקרוב את מצוקת המחלים בגלל המחסור המשוע באחיות. הנני להעיר, כי כמי שצמיל מגיים חיילות לחיבה (בחירות המש־מרה), המביאות תועלת רבה לחירות המשפרתי, כן יכול צה"ל לגייס, בהתאם לצורך, מחזורים של חיילות לשרת כאחיות. הן יכולות לעבור לשנות קורס מחדר, שיכשירן לעבודות עזר בבתי חולים — חלוקת רפואות, סידור מיטות, רחיצת חולים, הגשת סירים, הגשת אוכל וכד', — עבודות שבדרך כלל האחיות מעסקות בהן. אמנם בבתי־החולים פרלות מתבדבות בשנת יציל („יד עזר לחולה"), הן עושות עבודה נפלאה, אך מפילותן הוא רק בשעות היום, ומה על הלילה ?

לדעתי, הנסקת חיילות בתפקיד אחיות, בהמכתן, תחייר לפנות אצל חלק מהן את האחבה למקצוע זה, המביא סיפוק רב לעוסקות בו. כן תוכלנה לשרת במקצוע זה גם דתיות, שבדרך כלל אינן מתגייסות לצה"ל.

בהזדמנות זו ברצוני לברר על גם את הצבורה הנפלאה שעושות האחיות בבית־החולים „איכילוב", ומעל ומעבר ליכולתן, כדי לחקל על מצוקת החולים. הבורבנה גם עשות יציל, המתבדבות שהבית־חלב למרבה הצער, כל זה אינו מספיק, והצורך באחיות הולך וגדל בכל.

תל־אביב שמואל קלם (חייל מילואים)

אי כיוון
חסכון
פיאט
בחר במכונית מאיכות מעולה, לרשותך 3 דגמים:
FIAT 124
FIAT 128
FIAT 127

אנו נתגבר!

هكذا من الأصل

هكذا من الأصل

מודיעין

שקיעת החמה 17.04 * זריחתה מחר 6.39

* פרק יומי: תהילים: קיג.
* משנה יומית: מנחות: ד—ה/ ה—א.
* דף יומי: זבחים: קיח.
* הלכה יומית: שבת: שיח, יט—כא.
* פרשת השבוע: בא.

ברדיו

10.05 (ב) קונצרט בוקר. גליצ'קה: „ליל קיץ בטרי־זי"; רחמנינוב: רפסודיה על נושא של פגניני לסולו־תר ולתזמורת. ראבל: „בא אחותי" טריטה ל־תזמורת
10.05 (ב) כאן בבית
10.05 (ב) דיש עם שיר
10.55 (ב) מלה בסלע עם אורי סלע
11.00 (א) עבריית לעם
11.05 (ב) תמים ומעט ל־דישים
11.15 (א) שיבנים לתלמידים
11.35 (א) שיר ומזמון
11.55 (ב) מה לעשות
12.05 (ב) במקצב יזמר
12.05 (ב) יומן הצגים
12.15 (א) שירים לתלמידים
12.30 (ב) תן חיוך
12.30 (ב) תמים ושמים
12.35 (א) קונצרט צוערים.
1.05 (א, ב) בחצי היום
1.25 (א) קונצרט צוערים: מוסיקה סקנדינבית
1.25 (ב) שירים משלנו
1.30 (ב) דיוקת בכיתה השני
2.05 (ב) קינות קל לדישים
2.10 (א) לאם ולילד
2.10 (ב) מעמד ועד בכלל בעריכת רבקה מיכאלי
2.30 (ב) חד וחלק
3.05 (א) רצף מוסיקלי
3.05 (ב) מוכר חביב
3.53 (ב) הדלן
4.05 (א, ב) רגע של עברית
4.05 (ב) בא לצלצל
4.06 (א) מסר חדש
4.06 (ב) דרכון לזמר
4.10 (א) שער בתלמוד
4.30 (א) רסיטל. שמחה חלד (צ'לו) ויצחק זק (פסנ־תר) פגניני: גריג: סדר נמה בלה־מינור, אופוס 36
4.30 (ב) בחקוקה שתבין את הרמן
5.05 (א) סוף המסע
5.05 (ב) „צל בצדי" נבחרת פזמוני המצעדים
5.05 (ב) יומן הערב
5.30 (ב) שידור ישר מ־„בלומפילד": משחק ה־כדורגל בין נבחרת ישר־אל לביש קבוצת בר־רוסיה מינסק בלאדבך
5.40 (ב) מזמרים לכולם ל־דישים
6.05 (א) של אנשים ומסמרים
6.05 (ב) מן המלחמה: ביתר אל טל גולן
6.25 (א) תכנית לחקלאים
6.55 (א) לחקלאי
7.00 (ב) עבריית לעם
7.05 (ב) היום הזה, המשך שידור 20 הדקות האח־רונות של המשוק
7.05 (ב) ממבה אליך
7.50 (א) היום בחנייך: ישר־יהו מיק, מיק
8.05 (א) זכרונות אי
8.05 (ב) חוסס ורעגן
8.15 (א) לקראת קונצרט
8.30 (א) התזמורת הסימפו־נית ירושלים (שידור ישיר). מוצארט: סימ־פוניה מס. 23 ברה־מג'ור, ק. 181; שוסטן: קונצ'רטו ברה־מינור ל־כנור, סטנגר הזמורת, אופוס 21; אלבניז'אר־בוס: „איבריה". ראבל: רפסודיה ספרדית
8.30 (ב) כרצונכם
9.05 (ב) עולם הפופ
10.05 (ב) שאלה של טעם
10.05 (ב) בוא נדבר עם אתן דוברין
11.05 (א, ב) הלילה הזה
11.25 (א) מגילת סן מיקלה
11.25 (ב) פגיני ניאו
11.53 (ב) שירות אמנות עם דוד־אביען
00.05 (א) רגע של שיר
00.05 (ב) מזמונים לא נים
00.05 (ב) יומן חצות
00.30 (ב) ציפורי לילה
01.05 (ב) עד אור הבוקר
02.05 (א, ב) עד אור הבוקר
02.05 (ב) ביטת רדיו: המזרח הראשון
03.05 (א) עד אור־הבוקר
03.05 (ב) מזמונים אל תוך הלילה
05.05 (א, ב) עד אור הבוקר

חדשות בעברית — בגלים
א, ב, ג — כל שעה.
09.55 (א) חדשות באנגלית
10.55 (א) חדשות בצרפתית
05.55 (א) חדשות באנגלית
06.60 (א) חדשות בצרפתית

בטלוויזיה

5.30 חדשות
5.32 מסדר שירות
5.42 סידרת טבע
6.10 דיר דוליטל
6.30 קיצור החדשות (ערבית)
6.32 שירים שבמרגו לך
7.00 למשפחה
7.30 חדשות (ערבית)
8.00 תמונה: „חולדות הישוב בין השנים 1920—1930
8.30 מבט לחדשות
9.00 קצון
9.50 מוקד
10.40 בידור ערב: „יוגיביק 1973". משתתפים: להקת אבצע הדרך, פטולה קלרק, פול אנקה
11.30 פטקל של יום וחדשות

טלוויזיה לימודית
10.00 אנגלית מ' ● 10.20 אנגלית ר' ● 10.45 בני יל־דים ● 11.05 גיאומטריה מ' ● 11.25 אנגלית ד' ● 12.00 אנגלית ר' ● 12.20 אנגלית ה' ● 1.00 טכנולוגיה מ' ● 1.20 אזרחות ד' ● 1.40 הכרה הארץ ● 4.00 המצבים השו־נים של האומר ● 4.29 מרקי סערות לחטיבת הביניים — בלוזות.

רפאים

תל־אביב והמרכז

דיר מגל, רח' בלוך 12, טל. 247860; דיר זר־אבן, אשטיין 6, טל. 443281.

מריא: במריא — טל. 614333.

נמצא רופא תורן בין השעות 8 בערב עד 7 בבוקר. הטורנ־ים ביקורי בית גם לחברי שפיה.

קופת „מכבי"
תורנות לילה, מריא

תל־אביב: טל. 101.
בני־ברק: טל. 781111.
רמת־גן: טל. 781111.
אשדוד: טל. 22222.
נתניה: טל. 4—2333.
לוד: טל. 962133.
בת־ים: טל. 863333.
פתח־תקוה: טל. 912333.
חולון: טל. 843133.
רחובות: טל. 951333.
ראשל"צ: טל. 942333.
הרצליה: מריא, טל. 981333.

קופת „מרכזית"
תל־אביב: מריא טל. 101.
בני־ברק: מריא, טל. 781111.
בת־ים: מריא, טל. 863333.
חולון: מריא, טל. 843133.

קופת „לאומי ה"
תורנות לילה, ד"ר מנשי מגן דוד אדום בחבי המרינה.

קופת „מכבי"
(מיסודה של הסתדרות)

בכל מגשי הבחירה המלשית: הנבחרים רשאים לענות גם מ־חוץ לשעות הקבלה לרופא המשפחה.

קופת „אמת"
תורנות לילה, מריא תל־אביב: טל. 101.

בני־ברק: טל. 781111.
בת־ים: טל. 863333.
חולון: טל. 843133.

ירושלים והדרום

קופת „מכבי"
שירות לילה מריא, 54122-4. שירות אמבולנסים ומקרים דחופים, טל. 101, בין השעות 8 בערב עד 7 בבוקר.

קופת „מכבי"
(מיסודה של הסתדרות)
שירות רפואי לילה — מ"ש בערב עד 7 בבוקר, מריא טלפון 54122-4.

קופת „מלכותית"
שירות רפואי לילה מ"ש בערב עד 7 בבוקר, מריא טלפון 54122-4.

חיפה והצפון

ד"ר פרידמן (כללי וילדים) רח' הלל 43, טל. 524622; רופא תורן כללי (ילדים). טלפון 254530.

מריא: טלפון 101 משעה 8 בערב עד 7 בבוקר.

קופת „מכבי"
חיפה: מריא, טל. 101.
עפולה: מריא, טל. 101.

קופת „מרכזית"
חיפה: מריא, טל. 101.
נצרת: ד"ר שמאלה, טלפון 54096.
קריות: מקסי ביאליק, טלפון 713232, 711515.

קופת „אמת"
רופא תורן כללי וילדים, טל. 254530.

חיפה: המורה, רח' הרצל 87, טל. 663211.
רמת־גן ובני־ברק: חן, דיבר מינסקי 65, טל. 784434.
חולון ובת־ים: אסותא, רח' פרקסלרה 4, חולון; הלל, רח' בלעדל 9, בת־ים.

בתי חולים ותרגיים

ירושלים: הדסה (כירורגית מלח, א.נ.ג., ילדים); ביקור חולים (פנימית, נשים); שערי צדק (כירורגית, עינים).
תל־אביב: איכילוב (כירור־גית); הדסה.
חיפה: רמבם.

בתי־מרקחות

ירושלים: זכרון משה, רח' ישעיהו 10, טל. 238858; תו־תוביאן, רובע המצרים, טל. 283401.

תל־אביב: גוטמן, רחוב אחד העם 91, טל. 285301; שלמה המלך, רח' שלמה המלך 8, טל. 246461; רח' דיזנגוף 217, טל. 223488.

מטוסים

● נחתים: מ.ת.א. 7.40 מ־ניו־יורק ומראמפורים 10.40 אל על 500 מניו־יורק ומונטריאול 19.00 לומתאנה 634 מראמ־פורים ומינכן 15.15; מ.ת.א. 810 מבוסטון, מאריס ורומא 16.30; מ.ת.א. 840 מניו־יורק, רומא ו־אתונה 16.35; איר־פרנס 193 מ־אריס 18.40; אל על 434 מ־מראמפורים ולונדון 17.45; מיי־מרום איירוויס 302 מניקוסיה 18.15; אמליפטיק 301 מאתונה 18.40; קל.מ. 525 מאמסטרדם 18.50; אל על 434 מרומא 19.10; אל על 358 מראמפורים 19.35; אל על 436 מלונדון 19.30; מאי־רום 243 מבוקרשט 19.40; מיי־מרום איירוויס 482 מלונדון 19.55; נתיבי אוויר אוסטריים 311 מ־וינה 20.00; אל על 430 מאמס־טרדם וציריך 21.00; אל על 436 מאריס 21.15; איר פראנס 132 מאריס ורומא 21.45; אל על 134 מיוהאנסבורג ובירובי 23.15.

● מגריאים: אל על 367 מ־מראמפורים 10.10; אל על 432 מאריס 11.15; אל על 432 לרו־מא 11.50; לומתאנה 837 מ־מינכן ומראמפורים 16.05; איר פראנס 192 למחראו, הבזרה ה־רחוק ומיין 18.40; מ.ת.א. 818 לנוכסיי הבאנגקוק 18.10; כיי־מרום איירוויס 303 מ־ניקוסיה 19.15; אל על 131 למחראו 20.00.

רכבת

מירושלים

● לתל־אביב — 07.53, 10.53, 15.06, 16.55.
● לחיפה — 07.14, 16.55.
● לצמר שבע הישנה — 07.14, 07.53.

מתל־אביב

● לירושלים — 07.17, 10.06, 13.06, 18.00.
● לחיפה 06.30*, 08.02*, 08.35, 09.55*, 11.27*, 13.03*, 13.48*, 14.30, 15.35*, 17.05*, 17.55, 19.20*.
● לנהריה — 08.02*, 15.35*.
● לצמר שבע — 05.33, 06.08, 09.02.
● לדימונה: — 09.02, 16.03.

מחיפה

● לתל־אביב — 05.30, 07.10*, 08.57*, 10.25, 11.40*, 12.33, 13.25*, 15.26*, 16.11*, 17.16*, 18.10, 20.30.
● לירושלים — 05.48, 16.30.
● לצמר שבע הישנה — 06.48.
● לנהריה — 05.28, 09.14*, 16.40.

מנהריה

● לחיפה — 05.36, 07.50, 10.35, 18.01.
● לתל אביב — 05.35, 07.50, 10.35.
● לירושלים באמ־צעות ודי־מונה — 05.35.

מדימונה

● לתל־אביב — 05.18, 12.24.
● לירושלים — 05.18.
● לחיפה — 05.18.

מבאר־שבע

● לתל אביב — 06.47, 09.28, 12.54.
● לירושלים — 06.47.
● לחיפה — 06.47.

* רכבת מהירה.

עולים חדשים
אנו ממשיכים לקבל הזמנות להספקה מהירה

מקרר חשמלי 15 — 1725* ל"י
מכונת כביסה 303 — 1425* ל"י
מקלט טלוויזיה 753 24" — 1325* ל"י

* המחירים כוללים:
- מחיר בית החרושת
- חובלה ימית עד לנמל ישראלי
- ביטוח עד להוצאת המכשירים מהנמל
- אחריות מלאה לשנה ואפשרות לבטח שנתי לשנה ואחזקה עד לתקופה של 50 שנים.

מערכת סטריאו * רשמי קול * מדיח כלים * שופגי ריחות * שואבי אבק * מגהצים * מערבלים * טוסטרים * מיבשי שיער * מכונות גלוח * וכל יתר מוצרי פיליפס.

PHILIPS
החברה ההולנדית הגדולה ביותר בעולם (פרט לארה"ב) בייצור מכשירי חשמל ואלקטרוניקה.

***

לקבלת פרטים והזמנות בסלונות אלה:
ישרלקטרא בע"מ
הסוכנים לישראל של פיליפס
אולמי תצוגה ומכירה:
חיפה: רח' אלנבי 12, טל. 04-526231
ירושלים: רח' מיכל פינס, טל. 02-224757
תל־אביב: רדיו צליל, דרך השלום 2 טל. 03-35684.
באר־שבע: הילמן - לוינסון רח' הפלמ"ח 79 טל. 057-3639
ואצל כל הסוכנים המורשים.

פיליפס רעיון שווה יותר.

פרסום שמי אוקי כהן

חנוכה ...בלרום אילת

מיום ששי ארוחת ערב ועד יום ראשון ארוחת בוקר
* —.139 ל"י ליחיד תפרוסה זוגית ת־פנסיון בשבת
* —.159 ל"י ליחיד תפרוסה זוגית פנסי־מלא בשבת

הנחות גדולות לילדים
כל המחירים כלולים במחיר

להזמנת מקומות נא להתקשר עם ויקי: טל. 1974111

מלון לרום אילת
ת.ד. 525, אילת

מוזיאון תל־אביב
אודיטוריום ע"ש לימן ומטילדה ויקנאסי
מתציג 26.1.1974 בשעה 7.30 בערב
מל קלר ו„ביג באנד"
הזמורת ג'אז גדולה — 15 נגנים
אלברט פיאמנטה מסדנת הג'אז
קטעי דיקסילנד, סווינג ושירים ישראלי־ים בנוסח ג'אז
עם קטעים חדשים
כרטיסים בקופת המוזיאון וב„אתיון" רח' דיזנגוף 18
לחיילים במדים — הנחה.

גבי עמרני
בהופעה המצליחה של אבי שגיא
בני הדוקטור
יום א' 24.1.74 בתיאטרון „הרצליה" ב־9.00 ליל שבת, 25.1.74
ויום „שבתי" ב־9.00 בבוקר 26.1.74 ירושלים
בית הסם ב־8.30

השבוע
סיכום־מחזרה:
טיול
סגול
במעריב
יונה

האגודה למען החייל בישראל — מרחב תיכון תל־אביב
מציגה
„הקוד בראי הדורות"
אן וילסון
רוקדת ומספרת
חמופע יתקיים ביום חמישי 24.1.74 — בשעה 16.00, בבית החייל, רח' ויצמן 60, תל־אביב.
כרטיסים ניתן להשיג בקופת בית הח"ל ת"א.
כל ההכנסות קודש לאגודה למען החייל.

משרד התקשורת
מודיע כי
מדריך הטלפון האנגלי החדש יצא לאור
ונמצא למכירה בכל בתי הדואר בארץ.
מחיר המדריך - 5 ל"י

שטיחי כרמל
השתתפו במבצע המיוחד למשפחות המגוייסים:
התקנת חינם של שטיחי כרמל מקיר אל קיר, [עם גב גומי] בחדר השינה בלבד.
משך המבצע מ-20.12.73 עד 15.2.74. (תאריך זה לא יואר־ך)
פרטים בחדר התצוגה בתל אביב, בן יהודה 164, טל. 255947, ובחנויות המוסמכות של שטיחי כרמל.

בתי־קולנוע

תל־אביב

בשעה: 9.30—7.15—4.30
מרקיע ושמה קוסי
הורש
האידיוט
צ'רלי וחבריו
אני אוהב את גרושתי
לשילה ולמתה
הבלונדיני עם
הנער השחרור
פיס ושילי
יום לפני וחבריה 7 9.30
הגנסטר
מה תאמר לגברת
רמלה
המנדל: לוס אמיגוס 9.30, 7.15
לוד
אורלי: אחות נקמה ומכה
סריה 9.15, 7.00
נוה־דים: קברט 9.00, 7.00
חיפה
בשעה: 9.00—6.45—4.00
אורנן: הבית בצל הצבים
אורה: מלכודת הדשא
אורלי: הבלונדיני עם
הנער השחורה
אמפיתאטרון: אהבה נקמה
ומכה סריה
ארמון: לחזה להאמין
ביתרושלים: הליצנים
גליאור: לילות בוקרים
הן: מעל עץ הלוי
כרמל־בנים: הנער הנוצץ
8.45, 6.30, 4.00
סוריה: פרסי
מירון: אשה צירופית
נוף: טיק־טיק, טיק 8.15
עצמון: גם מלאכים אוכלים
שעועית
פאר: „דקאמרון מס' 2"
רון: המיטה
שבים: הרפתקאה במצולות
נוה שאנן
עממי: מה תאמר לגברת
עירומה
קרית חיים
בית העם: בלש ושמו קולומבו
8.30
קרית מוצקין
אורנה: בצל ההר השחור
קרית ביאליק
סביון: בלש ושמו קולומבו
סמיר: בצל ההר השחור
עכו
גן־רשון: אבנים לבנות
8.30, 6.30
קרית שמונה
הרמון: ציד הפרצים 6, 8.15
שניר: המבנה 8.30
עפולה
הן: לשלם בלי אהבה 7.30
קולרון: נקמת האשה
האהבה 7.30, 4.30
מרדכי חנה
דקל: דוק 8.00
חדרה
חדרה: מלכודת למפקח 7, 9
חוף: הפין הצבורית 7, 9.15
נתניה
שרון: איזה מין עזרה 7, 9.15
הרצליה
בשעה: 7.00, 9.00
דבנית: המחסל
דור: מות הזמיר 7, 9.15
היכל: הרדיפה
תמארת: המקצועיים
רעננה
אורות: מאטריקה באהבה 8.15

ירושלים

בשעה: 9.00—7.00—5.45
ארמון: מעבר לנהר 7, 9
אורביל: שלום לידיד
אוריון: הדרקון 9, 6.45
אורנה: שודדי הרכבת
9.00, 6.45, 4
אולפן: בביתו של בנו
הבירה: הקיבוץ המחוצה
הן: „קליבר פ"
ירושלים: כ.ש.ש. 7.00
ממרד: טרסנה
עדן: הגנסטר
רון: מה תאמר לגברת
עירומה
רמלה
המנדל: לוס אמיגוס
9.30, 7.15
לוד
אורלי: אחות נקמה ומכה
סריה 9.15, 7.00
נוה־דים: קברט 9.00, 7.00
חיפה
בשעה: 9.00—6.45—4.00
אורנן: הבית בצל הצבים
אורה: מלכודת הדשא
אורלי: הבלונדיני עם
הנער השחורה
אמפיתאטרון: אהבה נקמה
ומכה סריה
ארמון: לחזה להאמין
ביתרושלים: הליצנים
גליאור: לילות בוקרים
הן: מעל עץ הלוי
כרמל־בנים: הנער הנוצץ
8.45, 6.30, 4.00
סוריה: פרסי
מירון: אשה צירופית
נוף: טיק־טיק, טיק 8.15
עצמון: גם מלאכים אוכלים
שעועית
פאר: „דקאמרון מס' 2"
רון: המיטה
שבים: הרפתקאה במצולות
נוה שאנן
עממי: מה תאמר לגברת
עירומה
קרית חיים
בית העם: בלש ושמו קולומבו
8.30
קרית מוצקין
אורנה: בצל ההר השחור
קרית ביאליק
סביון: בלש ושמו קולומבו
סמיר: בצל ההר השחור
עכו
גן־רשון: אבנים לבנות
8.30, 6.30
קרית שמונה
הרמון: ציד הפרצים 6, 8.15
שניר: המבנה 8.30
עפולה
הן: לשלם בלי אהבה 7.30
קולרון: נקמת האשה
האהבה 7.30, 4.30
מרדכי חנה
דקל: דוק 8.00
חדרה
חדרה: מלכודת למפקח 7, 9
חוף: הפין הצבורית 7, 9.15
נתניה
שרון: איזה מין עזרה 7, 9.15
הרצליה
בשעה: 7.00, 9.00
דבנית: המחסל
דור: מות הזמיר 7, 9.15
היכל: הרדיפה
תמארת: המקצועיים
רעננה
אורות: מאטריקה באהבה 8.15

אונה רוצה לצחוק?
עשה לי טובה
בקר אצל
„הבלונדיני עם הנעל השחורה"
שמרת 35
„גורדון" ת"א
שבט 9
„אורלי" חיפה

במחירי חיסול
3 סוגי שרשרות דביקים אלומיניום, בד, Lular, שרטי כותנה להדבקה
בחוט תוצרת אמריקה
PERMACEL
נחמני 55, טל. 03-615768
בשעות הבוקר

תיאטרוני ישראל

התיאטרון הלאומי — הבימה
תצוגת מכורת
כמו דמעה בים
עפ"י סיפור מאת
מנוי שפרבר
תל־אביב האולם הצדדי
הערב 22.1 ב־7.30
מחר 23.1 ב־7.30
יום ב' 28.1 ב־7.30
הן, הן יולי"ה
טרגיה מוסיקלית
מאת אפרים קישון
תל־אביב האולם הקטן
הערב 22.1 ב־7.30
מחר 23.1 ב־7.30
יום ה' 24.1 ב־7.30
מצ"ש 26.1 ב־8.00
יום א' 27.1 ב־7.30
הן אוהבים
קומדיה
תל־אביב האולם הגדול
יום ה' 24.1 ב־7.30
מצ"ש 26.1 ב־8.30
סל. הקמה בתיא 283742

התיאטרון הקאמרי
כטוב בעיניכם
הערב 22.1 תל־אביב
יום ה' 24.1 עין חרוד
מפץ פלצה
הערב 22.1 עיית שמונה
מחר 23.1 צחיל
יום ה' 24.1 צחיל
מצ"ש 26.1 תל־אביב
הצגה תיאטרון חיפה
מבקר המדינה
מחר 23.1 תל־אביב
יום ה' 24.1 תל־אביב
יעקבי ולירנעל
הצגה אורחת
מצ"ש 26.1 ב־7.00, 9.30
בהקאה
הלו, אל גבוה
מחר 23.1 צחיל
בקרוב
נעורי ורדה'לה
מאת חנוך לין
הכרטיסים להצגות בתיא
במחיר 5 עד 8 ל"י

התיאטרון העממי
תצוגת מכורת
מבקר המדינה
מאת ג. גוטל
הערב 22.1 חיפה
מחר 23.1 תל־אביב
עטלים אח. תים
מצ"ש 26.1 ירושלים
יום א' 27.1 ירושלים
אנשים קשים
מין קומדיה
הערב 22.1 צחיל
יום ה' 31.1 חיפה
בשרות צבאי
תכנית בידור
הערב 22.1 צחיל
הצגת התיאטרון הקאמרי
כטוב בעיניכם
יום א' 3.2 חיפה
מכה 2
מה אני חושבת על מלחמה?
מצ"ש 26.1 קרית חיים
יום ג' 29.1 ירושלים

המערב הפרוע בשנת 2000
יל בריר ★ ריצ'ארד בנמין ★ ג'יימס ברולין
הצגה בכורה ארצית
בקולנוע „הוד" תל־אביב
4.30, 7.15, 9.30

התאחדות עולי ברית המועצות
התאחדות יוצאי ועולי נרוויה
לראשונה בישראל
הלהקה הגרוזינית
בהשתתפות 40 איש (עולים חדשים מברה"מ)
בהנהלתו של האמן הכוריאוגרף — איליה נמסלוביץ'
ובהשתתפות הזמר הפופולארי — איליה מצקפלישוילי
3.2.1974 תל־אביב, היכל התרבות
התחלה ב־19.30
מכירת הכרטיסים בקופת „לאן" פסי דיזנגוף 101, טל. 231655
29.1.74 מאי־לאלן, קולנוע „קרן"
התחלה ב־20.00
מכירת הכרטיסים בקופת „מרקור" (פסי רסקו) בין השעות 13—19, 16—18, טל. 24211
6.2.74 קרית ביאליק, קולנוע „פביון"
התחלה ב־20.00
מכירת הכרטיסים בקולנוע „פביון" בין 16—19
24.1.74 נהריה, קולנוע „הדר"
התחלה ב־20.00
מכירת הכרטיסים במועדון „עלה" (ליד הדואר) בין 12—16, 16—18
31.1.74 אשקלון, קולנוע „אשדוד"
התחלה ב־20.00
מכירת הכרטיסים בקולנוע „אשדוד" בין השעות 16—19 ואצל א. בוסאשוילי — רח' התשדרות 464/27

פול ניומן הוא
הוסלר רלי קין
• לקלין ביום
• אנטוני פרקינס
• מב הנטר
• אנה נרדנר
חתת בכורה ארצית
ממוצ"ש 26.1 בקולנוע
שינמה 1 תל־אביב
4.30, 7.15, 9.30
הקולנוע „הדר"
בנתניה
4.00, 7.15, 9.30

התיאטרון העממי א.דשא (פשוט)
להבוצות ומוסדות רוקוקו טל 248824
להקת כוורת
סיפורי פוגי
נהריה הוד יום ו' 25.1 ב־9.30
ההזמנות מיוחדת להורים וילדיהם
הצגה מוקדמת בשעה 7.45 בערב
יפו „אלהמברה"
מוצ"ש 26.1 2 הצגות 7.45-9.45
שלישית שוקולד מנטה מסטיק
מזמנת הופעות „ביחד לעם" טל. 223174, 238506
פסטיבל הגשש החיוור
באר־שבע „גילת"
יום ו' 25.1 בשעה 9.30
קרית ים „ניצן"
מוצ"ש 26.1 בשעה 9.30
לתיאטרון העממי דרושות מיד לעבודה: 1. מרכזנית 2. עוזרת צעירה למנהל חשבונות
בא לפנות למשרד, רח' דיזנגוף 108 תל־אביב.

ביחות בתיאטרון
גילה אלמגור
בערב שירי קברט
יום ה' 24.1 ב־9.00
הצגה לילדים
„מסע הקסמים"
שבת — 11.00 לפנה"צ
התכנית הסטיריות
„המלחמה האחרונה"
(שם זמני)
יום ו' — 2 הצגות
10. — 9.00 בערב
מוצ"ש — 2 הצגות
8.00 — 10.30
כרטיסים במשרדים ולפני המופע בקופת המועדון
Lee לי
נעשה אנשים יפים

בשעה 5.30 אחה"צ
שדר בטיחות לילדים:
אופניים חדשים אפריים
מופע ע"י:
משרד התחבורה
הקופאה הלאומית למניעת תאונות

תזמורת סימפונית ירושלים
רשות השידור
מנצח ראשי ומנהל מוסיקלי: לוקאס פוס
קונצרט למנויים סידרה שלישית
„קלאסי וקל"
מבצע: אליעזר דה קרבלהו (בריטון)
סולנים: דאנו ויים — כינור ומסנור (ארה"ב)
בתכנית: יצירות מאת מתארה, כוסון, אלמנו ואבל
הערב בשעה 30 8 בתיאטרון ירושלים.
כרטיסים להסיע בקופת התיאטרון ובמדרגי כהנא ובן נוים.
הנחה לסטודנטים בקופת הסטודנטים.

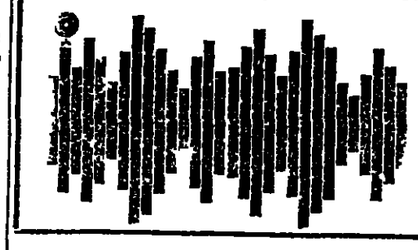

נהנים מחוג בא זה
ת.„אביב אולם „בהדור" אבן גבירול 30
היום יום ג' 22.1 בשעה 5.00 אחה"צ — בתכנית:
במשרת הזיה, רשיונות, מיראנו, קרנבל.
כרטיסים בכל משרדי הכרטיסים ובמשרד בנדור
טלפון 263175.

• לסלי קרון • ריצ'ארד בון
• גבי עמדני בסרט

מדרון
בקרוב: בדרייב־אין ת"א

חנוכה ... בארמון אילת
מיום ששי ארוחת ערב ועד יום ראשון ארוחת ערב
139.— ליי ליחיד תפוסה כפולה
מנסיון בשבת
159.— ליי ליחיד תפוסה כפולה
מלא בשבת
הנחות גדולות לילדים
כל המיסים כלולים
להזמנת מקומות נא לפנות עם ...
מלון לרם אילת
רח' ... א לה

מוזיאון תל־אביב
אודיטוריום ע"ש לאון דלסקי
מוצ"ש 26.1.1974 בשעה 21.30
אל קלר ז"ל
תזמורת ביאז גדולה — 15 מנגנים
אלברט פיאמנטה מסדנה הלאומית
קטעי דיקסילנד, שוויג ושינג
תזמורת ביאז
עם קטעים חדשים
כרטיסים בקופת המוזיאון ובאולם
לחיילים בחינם — הנחה.

קול ישראל — לתרבות מחקדמת
ליל שבת ב־9.00 וב־12.00 אריק איינשטיין, שלום חנוך וחצרצילים.
25.1
שבת 26.1 ב־11.00 בבוקר — צוותא מארחת את תיאטרון הילדים: „ציפי ציפי בגד בגדי". ציפי שביט בהצגה לילדים. ליווי מוסיקלי: מרשין מוסקוביץ. בימוי: נדב לוינגר.
מוצ"ש 26.1 ב־7.00 וב־9.30 — צוותא והתיאטרון ה' קאמרי מציגים: „יעקובי ולידנטל" (שם זמני) — מחזה עם פזמונים מאת: חנוך לוין ובימוים.
משתתפים: זוהירה חריפאי, אלברט כהן, יוסף כרמון. מוסיקה: אלכס כגן.
בצוותא מתקיימות ומעוזכת הצייר שפלר מ־26.1.74 ב־18.00.
צוותא: רח' אבן־גבירול 30 ת"א, טל. 250156—7.

האקדמיה למוסיקה בירושלים ע"ש רובין
מחלקה חוקלית
מכריזה על
גבחן קולות לסדנת האופרה
הכנת תפקידים: משחק וביצוע
הופעות מתוכננות לאביב
יום ראשון 27.1.74 12—20 בבוקר, 7—4 אחה"צ
שימון סרגון — מנהל אמנותי
יעקב קאופמן — משחק ובמאות
ויליאם הורן (פרופסור אורח מארה"ב)
יועץ חוקלי
פרטים: רח' סטולנסקין 7, ירושלים

א. ברמן מציג:
קרקס „ברצלונה"
ימים אחרונים
3 באשדוד
בחסות העיריה
מגרש המעברה — המשך רחוב
ההסתדרות פינת ז'בוטינסקי
יום יום ב־4.00 אחה"צ וב־7.00 בערב
כרטיסים מראש בבית „יוחי קלמן" שלמן 22296
לקבוצות מאורגנות כרטיס הנחה
ההופעות באשדוד מתקיימות עבור כל האזור כולל אשקלון והסביבה
ממוצ"ש 26.1 עד יום ה' 31.1 כולל
הקרקס בבאר־שבע
בבמה שכנו רשמו ליד מלון עין גדי
ממוצ"ש 26.1 ב־5.45 וב־8.00
היום יום ב־4.00 אחה"צ וב־7.00 בערב
כרטיסים במקום, באוהל קליל 199 טל. 32031
וביתר הכתובות בעיר.
למוסדות וקבוצות מאורגנות במשרד „באוהל".

קבוץ כפר מסריק מעונין לקנות
קטפת לכותנה
דו טוריות הידרוסטטיות
בתוצרת „מק־קורמיק".
בפרטים נא לפנות לטרנו חמשק
טל. 04—910024/5

האקדמיה הלאומית הישראלית למדעים
מודיעה על הרצאה־אורח (בצרפתית) של
פרופ' רחמיאל ברנדזיין
על הנושא
נשפקים בלתי מוכרים ב.. יאה: ן של ־ולייר לציון שלוש מאות שנה למותו
שוטקים מחר יום רביעי, כ"ט בטבת תשל"ד (23.1.1974), בשעה 18.15, בבית האקדמיה, רחוב ז'בוטינסקי 43, טלביה, ירושלים

מכזאמין الأصل

هكذا من الأصل

3 חברות בנות של בנק לאומי לישראל בע"מ מגישות את מאזניהן:

אוצר לתעשיה בערבון מוגבל

תמצית מצב העסקים ליום 31 בדצמבר 1973 (מעוגל לאלף הלירות הקרובות)

	ל"י	31 בדצמבר 1972 ל"י
הלואות	223,500,000	155,300,000
פקדונות באוצר	498,100,000	293,900,000
הפרשי הצמדה ושער לקבל בעת פרעונן של התחייביות צמודות ובמטבע חוץ	58,300,000	23,100,000
השקעות	3,300,000	2,500,000
חייבים וחשבונות אחרים	400,000	200,000
הוצאות נדחות	6,300,000	3,800,000
התחייביות לקוחות — אשראי העודות וערבויות	28,500,000	1,000,000
	818,400,000	479,800,000

	ל"י	31 בדצמבר 1972 ל"י
הון, קרנות ועודפים	26,800,000	16,200,000
אגרות חוב הניתנות להמרה במניות	10,000,000	—
	36,800,000	16,200,000
אגרות־חוב	715,300,000	427,400,000
כספים למתן הלואות	29,800,000	27,300,000
הלואות ממוסד בנקאי — חברה־אם	900,000	2,800,000
זכאים וחשבונות אחרים	7,100,000	5,100,000
התחייביות על חשבון לקוחות — אשראי העודות וערבויות	28,500,000	1,000,000
	818,400,000	479,800,000

בנק יעד לפיתוח חקלאי בערבון מוגבל

תמצית מצב העסקים ליום 31 בדצמבר 1973 (מעוגל לאלף הלירות הקרובות)

	ל"י	31 בדצמבר 1972 ל"י
הלואות	251,100,000	205,100,000
פקדונות באוצר	775,400,000	514,700,000
הפרשי הצמדה לקבל בעת פרעונן של התחייביות צמודות	16,600,000	3,600,000
השקעות	1,900,000	1,300,000
חייבים וחשבונות אחרים	700,000	4,100,000
הוצאות נדחות	2,300,000	1,400,000
	1,048,000,000	730,200,000

	ל"י	31 בדצמבר 1972 ל"י
הון ועודפים	14,100,000	12,400,000
אגרות־חוב	848,400,000	551,900,000
כספים למתן הלואות	181,200,000	162,800,000
הלואות ממוסד בנקאי — חברה־אם	2,100,000	2,000,000
זכאים וחשבונות אחרים	2,200,000	1,100,000
	1,048,000,000	730,200,000

חברה להשקעות של בנק לאומי בערבון מוגבל

תמצית מצב העסקים ליום 31 בדצמבר 1973 (מעוגל לאלף הלירות הקרובות)

	ל"י	31 בדצמבר 1972 ל"י
השקעות בניירות־ערך	50,724,000	33,759,000
הלואות	470,383,000	343,559,000
פקדונות	875,501,000	538,784,000
	1,396,608,000	916,102,000
חשבונות אחרים	935,000	1,576,000
הוצאות להפחתה (בקשר להנפקת אגרות־חוב)	5,250,000	3,850,000
	1,402,793,000	921,528,000

	ל"י	31 בדצמבר 1972 ל"י
הון, קרנות ועודפים		
הון המניות הנפרע	32,967,000	25,689,000
קרן לחלוקה מוצעת של מניות המבה	—	2,569,000
קרן הון (כולל פרמיה על מניות בסך 9,721,000 ל"י; 1972 — 6,313,000 ל"י)	19,100,000	12,341,000
קרן שמורה	9,000,000	6,500,000
יתרת רווח בלתי מיועדת	747,000	623,000
	61,814,000	47,722,000
אגרות חוב ניתנות להמרה במניות	15,000,000	—
	76,814,000	47,722,000
אגרות־חוב אחרות	1,109,718,000	715,937,000
פקדונות למתן הלואות	206,331,000	152,083,000
חשבונות אחרים	9,930,000	5,786,000
	1,402,793,000	921,528,000

איגוד המפרסמים: מסתמנת התאוששות בפעילות המשק

שנת 1973 הוציא המשק לפרסום כ־190.5 מיליון ל"י * לא חל גידול בשטח מודעות * „מעריב" בראש העתונים — עם 27 אינטש מתוך כל 100 אינטש

מעריב
צרכן · ליצרן
· לסוחר ·

מאת ישראל שדמי

[illegible] התאוששות בפעילות המשק, שהורגשה [illegible] הראשונים של [illegible] יוני ואוגוסט [illegible] והמכירות [illegible] תוצ' [illegible] הפעילות ה' [illegible] ואילך, [illegible] ביטחון נאמן, [illegible] עתונאי־עתונאים בתיאור.

[illegible] ב' [illegible] הדבר ב' [illegible] הבקיאים למוצרים [illegible] בעניין מקלטי הטלוויזיה [illegible] למשל (מר נאמן הוא [illegible] כללי לשיווק ושירותים דיגיטליים) הזר הביקש ל' [illegible] ,ואף יותר [illegible] ". [illegible] גם הביקוש ל' [illegible] אחרים בר־קיימא, ב' [illegible] מקרים, כשהסיבות לכך [illegible] מחסור של אבישים, [illegible] מגרמניה, מדינה אחרי [illegible] את ההאפקות מכושרת ב' [illegible] ש וכו'.

ביקוש למוצרים

[illegible] אחר מחמיר הבלתי [illegible] מר גדרון, יש לייחס [illegible] ההתעניינות בביקוש למר' [illegible] גם לחששות הרחוקים [illegible] מיסוי ר' [illegible] קרויות אחרות.

[illegible] ן השאר, מסר מר נאמן, [illegible] המפרסמים רואה צורך [illegible] ד את הבריו לשוב באורח [illegible] לפעילות של פרסום, [illegible] שה למשק ולמפעלים כ' [illegible] . גישתו זו של האיגוד [illegible] פעת מהיותו עד לעובדה, [illegible] קיומה של עתונות ופרשת [illegible] ראל בשתן מבחינה כלכלית [illegible] הכנסות מפרסום. „יש לבצר [illegible] העתונות, כביטוי קיומי' [illegible] ; ממדרגה ראשונה, ונורמ'

[illegible] ב־1972 בדלו [illegible] לפרסומת [illegible] 1971 — ב־29% וה„חלבי" עלה ב־20.1% בלבד. לעומת זאת, בדלו ב־1973 ההוצאות לפרסומת ב־19.1% בלבד, לי עומת גידול התוצר הלאומי במחירי שוק ב־33.9%. כפר כן, הוצאו גידול הוצאות לי פרסומת למשק: ב־1972 עלתה ההוצאה מ־40 ל"י ל־50 ל"י וב־1973 לעומת 1972 ב־7.60 ל"י בלבד, ל־57.60 ל"י לנפש.

בשבועונים ירד שטח הפר' סום ב־1973 ב־9.1% (ושהר' נסת ממודעות עלתה ב־15%); ברדיו ירד ב־1973 מספר ה' תשדירים בכ־25% (והתכנסת בכ־4.4%); ירד גם ב־20% מספר הידיעות (שלטים) ב' פרסומת ותוצות.

● עלייה של 19%

בשנת 1973 הוציא המשק הישראלי כ־190.5 מיליון ל"י במודעים שהופיעו ברחוב ל' פרסומת, כ־19% יותר מאשתו' קד. מתוך סכום זה הוכאו ל' פרסומת בעתונים ויומיים כ' למשל (מר נאמן הוא דיראי) הזר הביקש ל' 122.5 מיליון ל"י, כ־64.3% מכלל ההוצאות; בשבועונים הכלליים יוהאו כ־6.9 מיליון ל"י (3.6%); ברדיו כ־11 מיליון ל"י (5.8%); בטלוויזיה 4.2 מיליון ל"י (2.2%).

זו הפעם הראשונה בשנים האחרונות, ששיעור הגידול בהוצאות לפרסומת גמוך מ־ שיעור הגידול של התוצר הלאומי הגולמי (תל"ג) במחי' רים שונים: ב־1972 גדלו ההוצאות לפרסומת ב־29% ב־1971 — ב־29% וה„חלבי" עלה ב־20.1% בלבד. לעומת זאת, בדלו ב־1973 ההוצאות לפרסומת ב־19.1% בלבד, ל' עומת גידול התוצר הלאומי במחירי שוק ב־33.9%. כפר כן, הוצאו גידול הוצאות ל' פרסומת לנפש: ב־1972 עלתה ההוצאה מ־40 ל"י ל־50 ל"י וב־1973 לעומת 1972 ב־7.60 ל"י בלבד, ל־57.60 ל"י לנפש.

בשבועונים ירד שטח הפר' סום ב־1973 ב־9.1% (ושהר' נסת ממודעות עלתה ב־15%); ברדיו ירד ב־1973 מספר ה' תשדירים בכ־25% (והתכנסת בכ־4.4%); ירד גם ב־20% מספר הידיעות (שלטים) ב' פרסומת ותוצות.

● הגל הקל הושבת

ברבע האחרון של 1973 (אוקטובר־דצמבר) ירד שטח המודעות של העתונים בכ' 42% לעומת הרבע הקודם הנה נגמל את מודעות ה' מפלגות בחודש דצמבר, הפ' הכם הירידה בכ־53%; כמו כן הושבתו בתקופה המלחמה ההוריה שידורי הפרסומת ב' גל הקל, דבר שמנע — לפי האומדן — שידור של כ' 7,500 תשדירים שתוכננו ל' תקופה זו. בחודשים אוקטו' בר—דצמבר 1973 ירד בכ' 48% המספר של פרסומי ה' פרסומת, שהוקרנו בבתי ה' קולנוע וב־63% מספר ה' שקופיות.

רוב ענפי המשק הקטינו את היקף פרסומיהם בשנת 1973 בעתונות. רק שלושה ענפים הגדילו את היקף פר' סומיהם בעתונות: יצרני ר' שמיקי טלוויזיה ב־45%, ה' ממשלה ב־83%, הבנקים בכ' 3%. בירידות. בולטת מצטיי' נים ענף האבריגים הבידור (25%), סיגריות (27%), קוס' מטיקה והיגיינה (19.5%), מכסטיל (19%).

● ירידה דראסטית

בשלושת החודשים האחרו' נים של 1973, עם פרוץ ה' מלחמה האחרונה, חלו ירידות דרסטיות של הפעילות הפר' סומית מצד רוב ענפי המשק. לדוגמה: ענף הבנייה, צימצם את היקף פרסומו בעתונות ברבע האחרון של 1973 לעו' מת הרבע האחרון של 1972 ב־80%; ענף המזון ב־66%, ענף מכוניות דלק ב־64%, בנקים והשקעות ב־61%, אמרגנים, קולנע וקיאברון ב־57%, קוסמטיקה והיגייניה ב־39%, מודעות „דרשים" ב־50%, זוהר, ללא ספק, איבד דיקוצ'ה השובה לפעילות ה' עיסקית של ענפים אלה ב' משך בתקופת המלחמה ו' אחרית.

● „מעריב" בראש

בכל 100 אינטש של מודעות, שפורסמו ב־1973 בעתונות היומית, פרסמו ב„מעריב" 27 אינטש, כ' ע"ריעות אחרונות" 21.9 אינטש, ב„הארץ" 19.2 אינטש, ב„ידיעות" 8.8, ב' עיתונים אחרים בקבוצת 8.8, ב„ירושלים" ופוסט" 5.7 ובעתונים לועזיים אחרים 8.6 אינטש.

בתשובה לשאלה אצל יו"ר האיגוד, כי הוא צופה, שב' שנת 1974 יהיה היקף הפרסו' מת דומה לזה של שנת 1972, אך ההוצאה תגיע ל־200 מיל' יון ל"י, לעומת 160 מיליון ל"י בשנת 1973.

יו"ר הנהלת האיגוד ויו"ר ועדת המיתנות שלו, מר איתן אורוני, תבע מן הממשלה מחירי ומיכסות בקריטריון ל' אישור בקשות להעלאות מ' חירי מוצרים בדיווי ועדת המחירים הציבורית.

החוספת והחסר

השנוע במשק

הסכם תוספת־יוקר, מן הראוי שייבחן לאור התמורות המהותיות שחלו בד' בתקופה האחרונה, למרות שמבחינה היצונית הוא לא נשתנה.

העובדים יקבלו תוספת יוקר מ' לאה ומל מחודש ינואר, אבל ה' תיקרת של 700 ל"י נהפכת באמ' רונה נמוכה מאד כתוצאה מהתנ' יקרויות האלולות, שהתרכבו בשנה האחרונה בלמעלה מ־26 אחוזים. בסיס של 700 ל"י לחודש הוא צר מאד ונמצא מתחת לשכר הממוצע. פיצוי המושות של הבסיס הזה זוא, מבחינה מהותית. פיצוי בלתי מספיק. מה עוד שבעתיד הקרוב צפויות לנו התיקרויות נוספות — אמנם מוצדקות — של מחירי מזון בסיסי.

צימצום הסובסידיות במוצרי היסוד יגדיל הרבה את הוצאותיה של המשפחה, בה עוד שהמיבדים הללו נרכשים בכמות יחסית גדולה דווקא ע"י המשפחות מרוטות הכנסה. וכלל ידוע הוא כי מיצרכי הכזון הבסיסיים בר' כשים בכמות יחסית גדולה יותר ע"י בעלי הכנסות נמו' כות, בהשוואה לצריכתם של בעלי הכנסות הציבוריות ושל האמידים. מן הראוי אישוא שהממשלה, הרבה עתה בציצמום סובסידיות, תשקול את הנרכים לפיצוי מקביל של הנפגעים.

בעבר השתמשה הממשלה במכשיר הפיצוי הישיר למשפחות מרובות ילדים — „מענק לחם, מענקי חמיץ' רות, השלומי סמר וכו'. כמה מן המכשירים הללו נמצאו יעילים למרי הכספים הניתנים בהמצטנות אכן הגיעו לרשות הזכאים. אך לעומת זאת במסאו כמה מן המכ' שירים לוקים בחסר הזכאים נשארו לעתים בלא כלום. אם משום שלא ידעו על זכיותיהם ואם משום שהכספים לא הגיעו לידיהם. דבר אחר ברור: שוב אין יכולת להזקיק אך ורק למכשירים הישנים.

נסתיימה „שנה מאכזבת" בשוק המניות

מומחים רואים סיכוי סביר להמשך המגמה האיטית כלפי מעלה שהסתמנה בשערי המניות בימים האחרונים

מאת ש. אביטל

לפני משקיעים נסתיימה שנה ברסה מאכזבת, הן מבחינת הירידה החדשה של כ־25 אחוז. ברסת שערי ה' מניות הן מבחינת הילוך הרצף בשורות המשקיעים שפעלו בשוק זה.

קו הירידות שהחל מיד ל' אחר יום הביאות הגדול, ב' 23.1.73, המשך לאורך כל ה' שנה, בשיעור איטי אך. מת' מיד. למן תחילת המלחמה ב' אוקטובר הסתמנה רגישות יתר' של השוק לכל מאורע פוליטי, בשונה או כלכלי. השערים הגשיבו לרדת מחדש לתודש התנודות היומיות הגיעו לע' המים אף לחמישה עד עשרה אחוז ליום.

בשבוע האחרון של שנה 1973 חלה התייצבות בשע' רים. במחצית הראשונה של יתאר המתמן קו עליות אי' סי, אם כי רגישות השוק ל' מאורעות בשאה בעיבה. לדעת רבים קיים סיכוי סביר לתמ' שך המגמה הישרית כלפי מעלה בשנת 1974, אף כי הנחות הריבות בשני הכיוו' נים יוסיפו ללוות את הפעי' לות היומית גם לאחר.

הצצה המהירה לטבלת המר' דים השונים המפורסמים מדי יום ביומו, הן על ידי הלשכה המרכזית לסטטיסטיקה והן על ידי חברת „מיר", מגלה שב' שנת 1973 ירד מדד שערי ה' מניות מ־308.86 נק' ל־234.34 נק', דהיינו ב־24.1 אחוז. מב' יות המסחר והשירותים ירדו בצורה חריפה (30.9 אחוז) ומעט אחריהן באות מניות ה' מקרקעין (29.9 אחוז) וחברות להשקעה (29.8 אחוז). ירידה קטנה יותר נרשמה בשערי מניות הבנקים. (13.7 אחוז) ומניות התעשיה (19.2 אחוז).

מדד שערי 20 המניות ה' פעילות של „מיר" מצביע על ירידה מתונה יותר של 22.11 אחוז (בלי השקעה חוזרת של היתידנדים שהתקבלו במדד' צת חשבון בכל מניה ומניה) וכ־18.8 אחוז בהנחה שהחי' ידנדים הושקעו בדיוק הנחת לתם באותו נייר. בין ומניות המסתחתות במדד „מיר" בלטו שלושה סוגים, בהם עלה ערך ההשקעה בשנת 1973, שלושה שבהם ירד הערך בשיעור מביר יותר ושלושה שבהם בשיעור של יותר מ־35 אחוז.

בנק הפועלים: הפקעה 1,000 ל"י בתחילת 1973 הסתכמה בסוף דצמבר ב־1,102 ל"י, כ' הנחה שהחידנדים הושקעו מחדש וב־1,028 ל"י בלעדי' הם. הפחתה, הכללת של ה' הפקעה בבייר זה: 10.22 אר' חוז (+). תשואה שוטפת: 2.37 אחוזים.

ספרות — בסוף דצמבר הגיע ערך ההפקעה ל־1,049 ל"י, עם הדיוידנדים, ול־991 ל"י בלעדיהם. ההפחתה הכר' ללת: 4.85 אחוז (+). תשו' אה שוטפת 5.71 אחוזים.

כבלים — ערך ההפקעה גדל ל־1,026 ל"י (בלי הפקעת ה' דיוידנד) — 965 ל"י. ההפחתה הכוללת: 2.55 אחוזים. תשו' אה שוטפת: 6.04 אחוזים.

בנק אפותיקאי — ערך ה' הפקעה ירד ל־911 ל"י (8.3 ל"י בלי דיוידנד). הפחתה כר' ללת שלילית של 8.86 אחר' זים. תשואה שוטפת: 4.8 אחר' זים.

כליל פמוך: — ערך ה' הפקעה ירד ל־905 ל"י (893 ל"י בלי דיוידנד). הפחתה כר' ללת שלילית של 9.45 אחר' זים. תשואה שוטפת: 1.27 אחוזים.

ערגון — ערך ההפקעה ירד בשנת 1973 ל־951 ל"י (939 ל"י בלי שהדיוידנד יושקע מחדש). הפחתה כוללת שלי' לית של 3.3 אחוזים. תשואה שוטפת: 2.23 אחוזים.

ערך ההפקעה בבייר הדירה ירד במחצית שנת 1973 ב' 39.24 ל־606 ל"י עם דיווי' דנד ול־591 ל"י בלעדיו). ב' אי.די.בי. נרצה תשואה שלי' לית של 36.85 אחוז (ערך ה' הפקעה ירד ל־614 ל"י „עם" ול־607 ל"י „בלי"), ובדומ' קנס להפקעות ירד ערך ה' הפקעה של 1,000 ל"י ב' תחילת שנת 1973 ל־662 ל"י „עם" ול־630 ל"י „בלי". ה' תשואה הכוללת השלילית הר' תה 33.78 אחוז.

ב„יום השבתון" מחליפים

(מתוך מעמוד 17)

מדגם „פיאט 132". כך עשה גם שר התיר. אולם שרים אח' רים ומנהלי המפורים השונים לא גילו להיטות רבה לרדת בשטאבארט של מכונייתה. בהחלטה הזדרזה נאמר, כי רכב הוחרם מגורל הרכבני' ם יהולף לאלתר, אך כאמור גם המלצה זו לא הקפה עדיין (בהקשר להחלפת המכונית של ידי סמיר יש להעיר, כי בסוף של דבר לא היתה היומה חס' כנית כל כך לאומר. הפרשת החלה, כאמור מכונית הדגל' של כפיר נמנעה בראבה. ר' ההלם לרכוש במקומה „פיאט בבר". ביום בו נוקה ה„בר' אר" היה נוכח מעורב שוב בהמצוה. המכונית ניוקה קבנה והיה צורך להזמין לספיר „פי' אט" חדשה)...

בהמלצות השונות שהוגשו על ידי ועדת השרים והיחידה נכללו גם הבעות שונות לגבי הנבחרת הייעול ופריון העבודה של עובדי הממשלה. בין ה' שאר, הוצע כי עובדי המרכזה יתחילו לעבוד ב־8.00 בבוקר במקום 7.30 עתה, הנה בעל הדיחדרים הרבים לעבודה. עם זאת נקבע, כי סך כל שעות הבבודה לא יפחת כתוצאה מאיחור זה. כן הוצע לשפר את הפירוחים לאורחים, אפר' לו יחדש הרבר ביצוע בשנות העבודה וכן הרחבת הסוכניות בהמצאות. אירות, נטיעות ל' תריל ואחרות — כפי שנקבע על ידי חברי הוועדה ניתן היה להפעיל ללא דיחוי, אך הממשלה המליצה מכוח מה שלא להוסת את שכנגה ד' לשאת בצול המיבמוצים בשר' תה מחירות בה הוחלה אותם של הביבוה.

המלצות לחסכון בשימוש ב' רכב ממשלתי, בשיחות טלפון, בהוצאות אירות, נטיעות ל' תריל ואחרות — כפי שנקבעו על ידי חברי הוועדה ניתן היה להפעיל ללא דיחוי, אך הממשלה המליצה מכוח מה שלא להוסת את שכנגה ד' לשאת בצול המיבמוצים בשר' תה מחירות בה הוחלה אותם של הביבוה.

המלצות השונות שהוגשו על ידי ועדת השרים והיחידה נכללו גם הבעות שונות לגבי הנבחרת הייעול ופריון העבודה של עובדי הממשלה. בין ה' שאר, הוצע כי עובדי המרכזה יתחילו לעבוד ב־8.00 בבוקר במקום 7.30 עתה, הנה בעל הדיחדרים הרבים לעבודה. עם זאת נקבע, כי סך כל שעות הבבודה לא יפחת כתוצאה מאיחור זה. כן הוצע לשפר את הפירוחים לאורחים, אפר'

בסוף אפריל ייבדק מחדש החסכון בחשמל

מאת שמעון רפפורט

הממשלה תבדוק מחדש, בסוף אפריל, את נושא ה' חיסכון בצריכת החשמל, לפי פירות החסכון המצב מלאי הדלק בתקופה זו.

חברת החשמל המשיקה את משלוח הודעות לצרכנים על הסכסות לצורך חיסוב וחס' כון בצריכה. מקוים, כי הי' תריפים, שהוכלו בהודעה, יי' כרת, יוריבנו את הצרכנים ל' חיסכון בחשמל.

הוסכון בצריכה ותשמל התבטא בחודשים האחרונים בכ־15 אחוז.

כאשר החלט על החסכון בחשמל נקבעו המיכסות וכ' קסות על חריגות. נקבעה מסרה של חסכון של 10 אחו' זים מכסות הדלק הנותרת ל' הסקה חתומה־הבת. באפריל תתכנס ועדת השרים ועל סמך הנתונים של הידיעה בצריכה החשמל והנתשוב במלאי ה' דלק הסבוי, יקבע מחדש גר' בה החסכון. הרצוי בדלק ל' הסקת חתומה־הבת.

לשרותך
רשת משרדי המכירות של חברת פאן-לון

חולון — שנקר 47 טל. 845264 רעננה — דאה הרצליה טל. 937578
אשדוד — רוגוזין 4 טל. 055-25861 פתחתקוה — דאה בניברק טל. 786191/2
בני־ברק — רחי דיבוטינסקי 20 (פינת רבי עקיבא) טל. 786191/2
דמת גן — דאה בני ברק טל. 786191/2 הרצליה — סוקולוב 58 טל. 937578
ראשל"צ — דוסשילד 50 טל. 947043 בת"ים — דוסשילד 34 טל. 863395
לוד — שדי דוד המלך יועצי השקעות חוץ — פרישמן 10, ת"א טל. 240224/5

רכוש את דירתך באחד מאתרי היוקרה של
פאן-לון

עיון־ענבים לפרסום

חדש! תוצרת איטליה!
רהוט פלסטי בשלל צבעים
● פינות אוכל ● נדנדות
● כסאות פטנטי
„פרוגרס"
שווק והפצת רהיטים
ת"א, רח' הרצל 72, טל. 823445
קבלת קהל
כתיבה בכמה תלמוד ב־12 שעות
בבית לסמוך „ר'מ" תיא, רח' דיזנגוף 85, טל. 281985
שיטה עיונית פיקה ממשלתי

מטבעות ישראל
תן מטבעות ומדליות ממלכתיות כשי לבר־מצוה, ליום הולדת ולכל מאורע משמח...
מחירים החל מ־20 ל"י.
מוקבלות הזמנות גם באמצעות הטלפון לבצוע משלוחים לכל חלקי הארץ ולחו"ל.
פנה למקור הראשון
רח' ממדלי 2 ת"א.
טלפון 220648 מ־9.00 עד 13.00.

ליעל
רחב
מעודכן
לוינשטין בע"מ
בגאות.א
בית הרהטת לרהיטים מודרניים
הרצל 43, טל. 823575

בימי שלום
בימי מלחמה
אגד
בשירות האומה
דהו אגד

هكذا من الأصل

هكذا من الأصل

בית GM GENERAL MOTORS

גדול יצרני המכוניות בעולם מציע לך מבחר דגמים שמתוכן בחר לך את המתאימה ביותר

VICTOR

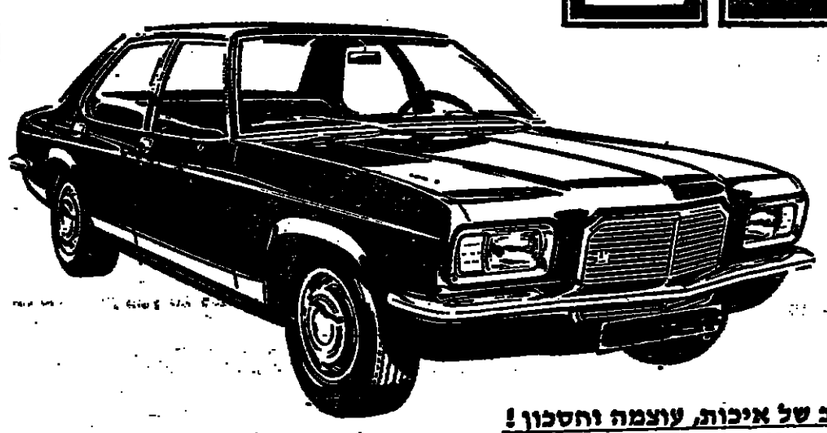

שילוב של איכות, עוצמה וחסכון!

- מכונית מהודרת וחזקה עם מנוע 1800 או 2300 לבחירה
- תצרוכת דלק כ-10 ק"מ לליטר (במנוע 1800)
- שלל אבזרי בטיחות כמוהן לא תמצא במכונית אחרת, כגון: מעצורי דיסקיות, הגה בטחון, משאבת מעצורים כפולה, מעצורים אחוריים מתכווננים: SELF ADJUSTING, ומבשר צירים
- רחב במיוחד לבטיחות יתר
- מירב אבזרי נוחות כסאות נשענים, משענות ראש, מושבים מרווחים וריפוד מהודר.

VAUXHALL GM VIVA

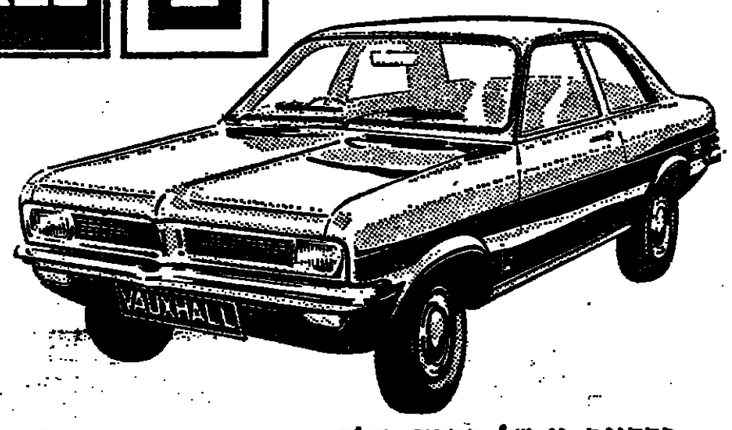

בתקופה זו של חסכון בדלק, ויוה היא המתאימה לך ביותר.

- תצרוכת דלק נמוכה — כ-14 ק"מ לליטר.
- מנוע חזק במיוחד 1300 או 1800 סמ"ק
- קומפקטית עם מרחב פנימי גדול, ל-5 נוסעים
- מירב אבזרי בטיחות ...

הכוללת כציוד סטנדרטי:
מעצורי דיסקיות, משאבת מעצורים כפולה, הגה בטחון, כסאות נשענים, אורות חזרה, איוורור, חימום ועוד...

- להשיג ב-2—4 דלתות

או במבנה של סטיישן.

חשוב לדעת!

שער הלירה סטרלינג הנמוך, הפך מכוניות ווקסהול על כל דגמיהן לקניה הטובה ביותר

גם מבחינת המחיר!

BEDFORD

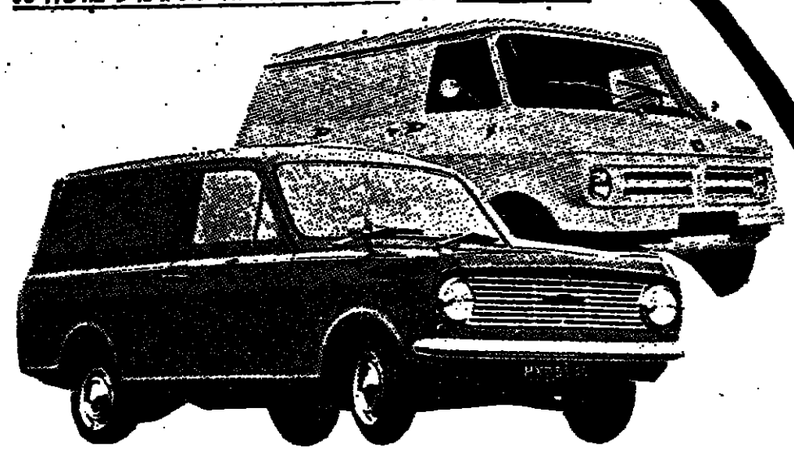

ויוה מסחרית קטנה 400/600 ק"ג עם מנוע חסכוני ביותר 1300.

בדפורד מסחרית גדולה 1—2 טון בגדלים שונים, מנוע חסכוני רב עוצמה 2300 ס"מק. משאיות דיזל מ-7—32 טון לבחירה ממפעל המשאיות הגדול ביותר באירופה של ג'נרל מוטורס.

OLDSMOBILE

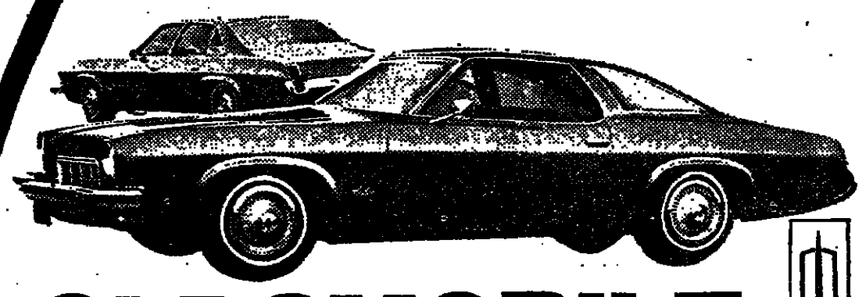

המכונית היוקרתית ביותר של ג'נרל מוטורס עם עבר שכולו הישגים מפוארים, ויוה שיכלולים וחידושים.
על אף המחיר הגבוה של הדלק, אולדסמוביל לטווח ארוך כדאית יותר מאי פעם, הודות לתחזוקה שוטפת נמוכה ובלאי אפסי.
באשר למחיר — נמוך הרבה יותר מהמצופה.

חברת המזרח למכוניות בע"מ

ת"א, דרך פ"ת 78 טל 35235/6 חיפה רח' הנאמנים 2 טל 523086 ירושלים רח' יפו 70 טל 222093

פרסום ארסון בע"מ

אנשי „בני ברית" באירופה מפעילים לחצים לאזן הדיווחים על המזה"ת

סגן נשיא „בני ברית" באירופה, יוסף דומברגר: „השתיקה הגאוותנית של ישראל בשנים האחרונות הביאה במידה רבה לכך, שהעולם התחיל להאמין לטיעונים הערביים והרוסיים * משימתנו העיקרית היא, אולי, לתקן את התמונה המוטעית, שיש לחלק מן הציבור באירופה על הסכסוך במזה"ת"

מאת דניאל דגן

עם פרוץ מלחמת יום הכיפורים, יצאו מאות נקרים יהודיים לרחובות מינכן שבגרמניה, כדי להביע הזדהות עם ישראל. הבכירו אליהם גם לא־יהודים רבים, שרצו לתת ביטוי־מה לתמיכה הקטנה שהתקבלה.

תגובותיו של הקהל הגרמני היו שונות. חלק הביעו את רגשותיהם במתן תרומות, אחרים „הסתפקו" במלות הערכה וגינו את תוקפנותם של הערבים. רק מעטים הפגינו אדישות, או הצדיקו את הצד התוקף. בסך הכל, היתה זאת הפגנה אחדה, שהביאה גם תועלת מעשית בצורת תרומה לישראל.

מאחורי פעולה זאת, כמו פעולות נוספות מסוגה, עמדו פעילים יהודיים, השותפים על קשר כתיבה עם ישראל ו־מנסים לטייע לה ככל יכולתם. מצאו של המכתם הנעה בכספת הבנק הקטן, כאשר המתרגים מדווחים מפי תגלת הבנק, כי סכום השוד אינו עולה על אלפיים דולאר.

בניגוד לשיכורן־הנוחשים התוקף את שותפו, שוקל צ'ארלי את משמעות הדרגה הנמוכה בקורדוח וגוביב באי־מת בולטת. פעמו עיכו: הכסף שנפל לידיו הוא „פיקדון שוחר", השייך ל־מאפייה, ומיועד להברחה אל מעבר ל־גבולות ארצות־הבריה.

לאחר הפגנה הנמרצות, בהן הסתבך גי־בורן בסכנת עינות כשל, עם המשטרה עמד רגע זרוע הסוגלת הארוכה יותר של העולם־התחתון — מאורגן סיגל עלילה פעלתנית, מעוגה אלימות, של מירדף ר־מנוסה לחיים ולמוות.

סיגל מעסיק בבנינית מוגה מצטבר־מ־פרטי־פרטים. הוא מעבירך מסגיבה ל־סגיבה, תוך כדי־גידוי סקרנותך. סימני שאלה, חוטי הגיון עלילתיים אמנם אצים אריגות, אר־שם, אך, שלמותו של סיגל בצורה מלאה. בהצטבר־ותאורתיק ומרביקו אל מושבו, בדמותו ומה פרטה ומשחרר. על אף ריבוי הפקידי־המשנה, שרובם כי כולם דמויות מורות, משוה־הציקוקות — אוסף של תמהונים ומאדיסטים, פיכר־מנים ומרבדים — חוגי הנעשקות ה־מרובה בפרטים קטנים, אין סיגל כאבד את שקף טיפורו ואת שקיפותו ובהירותו.

חיוך אירוני בוחיית פיו, לסתותיו מוחר־מות מסמיק בלי־הרף ורבליו המרכיבות מרקות לפניו, כדגלי מאריצמה, מהלוכן המיכני — ואלטר מאתאו הוא, בלי ספק, הנחמה הטרם, בתפקיד „רציני" ראשון בקריירה קומית שמר־אקסלאנט. הוא מת־לבש עליו ככפפה.

בעיר־שדה, במדינת ניו־מכסיקו: הבנים נתתה בתיאור מדוקדק הבריחק של ביצוע השוד, האמתי לחיות שוד צנוע — „רק כמה אלפים" — אך, מתלכיד ישתבשו כליל מחמת שתי תקלות בלתי־צפויות: התערבות המשטרה, הגורמת לחילופי יריות ושפיכות־דמים, שבה נקלטת אשתו של צ'ארלי; והסכום הזעיתי של שלושת רבעי מיליון דולאר, המצוי בשקי הסלל בגיבעות לצפון וכל הסתברות.

לצ'ארלי הנרהם מתחזקת הצלחת הי־מצאו של הסכום הענק בכספת הבנק ה־קטן, כאשר המתרגים מדווחים מפי תגלת הבנק, כי סכום השוד אינו עולה על אלפיים דולאר.

בגיבור לשיכורן־הנוחשים התוקף את שותפו, שוקל צ'ארלי את משמעות ה־הדרגה הנמוכה בקורדוח וגוביב באי־מת בולטת. פעמו עיכו: הכסף שנפל לידיו הוא „פיקדון שוחר", השייך ל־מאפייה, ומיועד להברחה אל מעבר ל־גבולות ארצות־הבריה.

לאחר הפגנה הנמרצות, בהן הסתבך גי־בורן בסכנת עינות כשל, עם המשטרה עמד רגע זרוע הסוגלת הארוכה יותר של העולם־התחתון — מאורגן סיגל עלילה פעלתנית, מעוגה אלימות, של מירדף ר־מנוסה לחיים ולמוות.

סיגל מעסיק בבנינית מוגה מצטבר־מ־פרטי־פרטים. הוא מעבירך מסגיבה ל־סגיבה, תוך כדי־גידוי סקרנותך. סימני שאלה, חוטי הגיון עלילתיים אמנם אצים אריגות, אר־שם, אך, שלמותו של סיגל בצורה מלאה. בהצטבר־ותאורתיק ומרביקו אל מושבו, בדמותו ומה פרטה ומשחרר. על אף ריבוי הפקידי־המשנה, שרובם כי כולם דמויות מורות, משוה־הציקוקות — אוסף של תמהונים ומאדיסטים, פיכר־מנים ומרבדים — חוגי הנעשקות ה־מרובה בפרטים קטנים, אין סיגל כאבד את שקף טיפורו ואת שקיפותו ובהירותו.

חיוך אירוני בוחיית פיו, לסתותיו מוחר־מות מסמיק בלי־הרף ורבליו המרכיבות מרקות לפניו, כדגלי מאריצמה, מהלוכן המיכני — ואלטר מאתאו הוא, בלי ספק, הנחמה הטרם, בתפקיד „רציני" ראשון בקריירה קומית שמר־אקסלאנט. הוא מת־לבש עליו ככפפה.

ואלטר מאתאו

ב„הארי המחוכר", בבשאר פרטי־השעה הקודמים של סיגל — מופיע איש־הנוק, נשותר, בדמות הגיבור. גיבורו של „צ'ארלי ואריק" הוא אויב מתוק, עבריין מסוכן, אלא שחבורות ומיסר של הגיבור הגיבלי הטיפוסי קבועות מראש, ככל הנראה, ואינן־משתנות מכח העברת ה־גיבור אל הצד הלא־נכון של מיתרים הנשיר. צ'ארלי הנרשע, בדומה לחברי השיחר, הוא דמות אינדיבידואליסטית — חריג מיסמרי הפועל כאב־בודד ומשחר את שרשו לבדו, מתוך לכל מסגרת־מאגר־גנת.

צ'ארלי הוא סיים ריסוס שדות במקצועה בתקופה הנשתלמת הטרנזיסטוריסטית של חברות הנעק מכבה עצמו צ'ארלי „אחרון גבלתי־תלויים", ומרביר מזיקי שדות ב־עזרת אשתו ושותף זוטר. אי־תלות זו מקבלת משמעות אידיוגית, כאשר צ'ארלי מחליט, כי פיצוח מספר בנקים משתלם יותר מן הריסוס בשמרי־הדברה. עד מזרח יוכח לדעת, כי גם שודד בנקים „בלתי־תלוי" אינו מלקק־דבש, בעיקר ה־מעגל הנאמרן.

עם אשתו ושותפו (אנדי רובינסון, הרצאת הפסיכופאט מ„הארי המחוכר") מתכנן צ'ארלי מסיבה נרעת לבנק קטן בעיר־שדה, במדינת ניו־מכסיקו: הבנים נתתה בתיאור מדוקדק הבריחק של ביצוע השוד, האמתי לחיות שוד צנוע — „רק כמה אלפים" — אך, מתלכיד ישתבשו כליל מחמת שתי תקלות בלתי־צפויות: התערבות המשטרה, הגורמת לחילופי יריות ושפיכות־דמים, שבה נקלטת אשתו של צ'ארלי; והסכום הזעיתי של שלושת רבעי מיליון דולאר, המצוי בשקי הסלל בגיבעות לצפון וכל הסתברות.

לצ'ארלי הנרהם מתחזקת הצלחת הי־מצאו של הסכום הענק בכספת הבנק ה־קטן, כאשר המתרגים מדווחים מפי תגלת הבנק, כי סכום השוד אינו עולה על אלפיים דולאר.

בגיבור לשיכורן־הנוחשים התוקף את שותפו, שוקל צ'ארלי את משמעות ה־הדרגה הנמוכה בקורדוח וגוביב באי־מת בולטת. פעמו עיכו: הכסף שנפל לידיו הוא „פיקדון שוחר", השייך ל־מאפייה, ומיועד להברחה אל מעבר ל־גבולות ארצות־הבריה.

לאחר הפגנה הנמרצות, בהן הסתבך גי־בורן בסכנת עינות כשל, עם המשטרה עמד רגע זרוע הסוגלת הארוכה יותר של העולם־התחתון — מאורגן סיגל עלילה פעלתנית, מעוגה אלימות, של מירדף ר־מנוסה לחיים ולמוות.

סיגל מעסיק בבנינית מוגה מצטבר־מ־פרטי־פרטים. הוא מעבירך מסגיבה ל־סגיבה, תוך כדי־גידוי סקרנותך. סימני שאלה, חוטי הגיון עלילתיים אמנם אצים אריגות, אר־שם, אך, שלמותו של סיגל בצורה מלאה. בהצטבר־ותאורתיק ומרביקו אל מושבו, בדמותו ומה פרטה ומשחרר. על אף ריבוי הפקידי־המשנה, שרובם כי כולם דמויות מורות, משוה־הציקוקות — אוסף של תמהונים ומאדיסטים, פיכר־מנים ומרבדים — חוגי הנעשקות ה־מרובה בפרטים קטנים, אין סיגל כאבד את שקף טיפורו ואת שקיפותו ובהירותו.

חיוך אירוני בוחיית פיו, לסתותיו מוחר־מות מסמיק בלי־הרף ורבליו המרכיבות מרקות לפניו, כדגלי מאריצמה, מהלוכן המיכני — ואלטר מאתאו הוא, בלי ספק, הנחמה הטרם, בתפקיד „רציני" ראשון בקריירה קומית שמר־אקסלאנט. הוא מת־לבש עליו ככפפה.

יופסק יצוא תוצרת מיהודה ושומרון – לירדן

שלטונות רבת־עמון דורשים שהמחירים יהיו כמו לפני ההתייקרויות והמפעלים בגדה בסכנת סגירה

מאת יוסף דלור

מפעלי תעשיה בירדן ו־בשומרון החליטו להפסיק לחלוטין יצוא תוצרת לירדן, כשל מירוחה של רבת עמון לזכיר, לדבריהם, בתגיקרות תומרי הגלם. ובשל דרישתה המרצות שתוצרת המיובאות מהגדה הימית בשוקיה ב־מחירים הישנים.

לנוכח הזמנתות זו אמרו אחרים לסופר „מעריב", כי רוב המפעלים בגדה עומדים בסכנת סגירה, שכן עני שליש מתמרתם נמכרים בשוקי ירדן. עד כה הזהירו בעלי מפעלים לעפרורים, סבון ושמן זית, להמשיך את הייצא. לדברי ד־מוחרים עומדים השאר לנקוט צעד דומה.

הם הסתיימו כי מאז מלחמת ששת הימים התיקרו חומרי ה־גלם ב־200 אחוזים, וזה מחייב ייקורם של המחירים המוגמ־רים. „ירדן מתעלמת מהמצ־אות המאלצות את המחירים למ־כור את תוצרתם במחירים מלוני ריאליים, שהיו נהוגים לפני חמש או שש שנים. הר־אל. המשוק הישראלי כמעט סגור לפני המעשיים בגדה, לא נותרה להם ברירה אלא להמל את עסקיהם" — הר־ביגו.

לדעתם עשה זאת ירדן ב־מתכוון, כדי לשתק את כלכ־לתן של יהודה ושומרון ו־להשתיל את המאמצים להקמת מדינה עצמאית בארזה. מדע כי בימים הקרובים יצאו נצי־גי המעשיים בגדה לרבת עמון, כדי לדון עם המפגל הירדני במצב שנוצר.

בארצות השתנות יעשו ככל יכולתן כדי לסייע לישראל בכל דרך אפשרית.

המלחמה לא הרתיעה

ואמנם, מאוגדים במפגרת „בני ברית" יהודים רבים. „אי־לי אמצעים, שאחדים מהם נמנים עם הנורמים המקובלים של המנבית. חלק גם מש־קיעים מכספם בישראל. בכנס האזרחי בישראל השתתפו 350 יוסף דומברגר, שהיה אחראי בביגים מ־13 ארצות אירופה המקנמינגטלית (לא כולל בריי־קגיה), הם חילקו את זמנם בין מעילות ארגונית ובחידה מסדרות לבין דיונים ומגישות עם אישי ציבור. המחלקה של קיום הכנס בישראל נתקבלה כבר לפני כשנתיים. מלחמת יום הכיפורים הזיזה מדם מר־הזיע, שעודר חשש, כי יהיה צורך לדחות את מועד ה־כנס. אך ידיע הודעה למען ישראל ב„בני ברית" באירופה, יוסף דומברגר, שהיה אחראי להכנות הארגוניות, שלל את הצורך בדחיה כלשהי. נשיא „בני ברית" באירופה, ד"ר ב־לוך מסטרסבורג, המל גם הוא בעמדה זאת. בסופו של דבר, התקיים הכנס במועדו, ועובדה זאת הרגישה את ה־סולידריות של משתתפיו עם ישראל דווקא בנקודה הקשה, העובדת עליה עתה, זמן קצר יותקים לאחר המלחמה — ד־כאשר אחדים רבים אחרים דחוים את ביקוריהם לימים רגועים יותר.

מים על הסלע

לא מבבר התקיים בישראל כנס של מיסדר „בני ברית" ב־בשת אירופה, שהבריו נוס־לים חלק מכריע במאמץ ה־תברה היהודי ביבשת זאת. סגן נשיא המיסדר באירופה, יוסף דומברגר, שהתה בישר־ראל לרגל הכנס, מסביר: „בנתן אחדות ממשלות אי־רופה לא עמדו בפני הלח־צים הערביים ונקטו עמדות עוינות לישראל. אבל אין פירוש הדבר, שפעולת השכ־נע הנה מקומרת. דעת הקהל הנה כמו סלע, שיוצקים עליו מים. בכשך הזמן אפשר להבקיע בכדר, אם מתמידים בהטברה. אנחנו מאמינים, ש־במדינות דמוקרטיות יש ערך ויש השפעה לדעת־קהל, ו־מכונים את מאמצינו כדי ל־שפר את עבדת אידיאה כלפי ישראל. השתיקה הגאוותנית של ישראל בשנים האחרונות הביאה במידה רבה לכך, ש־העולם התחיל להאמין לטי־עונים הערביים הרוסיים. משימתנו העיקרית היא, אולי, לתקן את התמונה המוטעית, שיש לחלק גיכר מן הציבור באירופה על הסכסוך הישר־אלי־ערבי".

לחץ פוליטי

מה. עושים כדי להשיג מטר־רה זאת? נפגשים עם מדי־נאים וחברי פרלמנטים, מקיי־מים שיחות עם עתונאים ד־מודרים ופונים לציבור ישי־רות באמצעות העתונים, ה־ראדיו והטלוויזיה. נוסף לכך, משיבים על מאות מכתבים לכעורכות העתונים, שבהם מ־בקשים קוראים הסברים על המדיניות הישראלית (במקרה הטוב), או תוקפים את יש־ראל על מדיניותה.

בגרמניה יש קהילה יהודית קטנה מלבד, המונה כ־30 אלף נפש. למרות זאת, יש לראשיה גישה לבעצבי דעת־הקהל, והם כשמשים בהש־פעתם כדי לנסות ולאזן את הדיווחים הנבסרים על הסו־רות־התיקון. בגרמניה מונה הי־קהילה היהודית כמעי מיליון נפש, ויש לה כשקל לארמ־בחל גם פגומים של לחץ פוליטי (אם כי אין להשוות את מעמדה לזו של הקהילה היהודית בארה"ב).

תזכורת חוזרת

לפני מלחמת יום הכיפורים ריכזו פעילי „בני ברית" את עיקר פעילותם בנסיון להס־מיך על ממשלותיהם לסייע ליהודי בריית־הבעצות. בנקי־רים לא מעטים, היו הנאות מעטיות לפעולה זאת. מכשיו מתרכז הבאמץ העיקרי בהס־ברת העמדה הישראלית וב־הזכורת חוזרת ונשנית, ש־הבדיגה היהודית הקטנה ב־מדרת־התיכון כבר הוקפה ארבע פעמים על־ידי שכנו־תיה, הכאיה לחיות בתנאי בטחון ושלום.

ביטוי לגישה זאת של פ־עילי „בני ברית" במדינות יבשת אירופה ניתן בהחלטות, שקיבל הכנס המתקיים בישר־ראל. החלטות אלה מביעות הזדהות כלאה עם ישראל ב־מאבקה לגבולות בטוחים־יותר, שלשכות הטיסה

מרגל צ'כי שערק מגלה: הייתי מאבשי סודו של קרייסקי

„בשירותי הבטחון האוסטריים שורצים מרגלים מן המזרח"

מאת מנחם אוברבאום, שופר „מעריב" בווינה

אחר ממרגלי הבטחון של שירות הביטחון הצ'כוס־לובקי נמסרה על ידי מעסיקיו להתמנו למפלגה הסוציאל־דיסוקרטית האוסטרית ולדווח על הנעשה בה — זאת מסר הבריגל עצמו, שכינוי־המתר שלו היה „רובקי", בראיון לעתון השוודי „מודפסה דאגי בלאדט".

המרגל סיפר, כי מיד לאחר המלה הדוביק בצ'כוס־לובקיה ציוה הנרמל על שירותי הריגול המזרח־אירו־פיים „לסגר" מכבים למפלגות הסוציאליסטיות באוסטריה שונות בעולם, בכל החשש להתנשמות רגיונות „רחוק־יוניסטיים" במדינות קומוניסטיות.

„רובקי" הגיע לאוסטריה, המטרה למפלגה הסוציאלי־סטית המשמ הנחל לדווח על הנעשה בה. בין המקידיו היה גם הבברת מרגלים צ'כיים לגרמניה.

המרגל סיפר, כי עם המלה הדוביק חלה במשפ „מהפיכה" — ובתקופת מערכת הבמידות האוסטרית בשנת 1971 — החלים לערוק לשוודיה. לדבריו, לא חשב לרגע לערוק לאוסטריה, מאחר שהיה בכך משום התאבדות. „ידעתי, כי בשירותי הבטחון האוסטריים שורצים מרגלים מן המזרח ושמבינהלת השירותים האלה יחשב אדם, ש־יראו לחסלני אפילו במחיר בסתתר־שלו".

תגים יהודי־דבר באוסטריה נוטים להאמין לטענה זו ומוכירים באותו הקשר את מותו המיסתורי של סגן לאוסטבק משירות הבטחון המקומי. אדם זה ערק ב־1969 לאוסטריה כשבידיו מסמכים רבים, המוקשים בפעילות הריגול הקומוניסטית באירופה. הוא הוכנס מיד למצר־הגנה והכבוד בשבוע־מה ג,דלקת ריאות".

„רובקי" מסר לעתון, כי מפשטו הראשונה בחיל היתה לשמש כמקור מידע חשוב ביותר באוסטריה בשירד מבשלוני, שבו כיהן מתפקיד בכיר. בתקופה זו היה בין מקוריבו ואנשי סודו של קרייסקי.

כאשר המהומים עליו הביריתו בתחילת מרץ 1973 לשוודיה, הסגיר עצמו לשירותי הבטחון שם ומסתתר מאז באזרן זה.

בתגובת לידיעה זו מסר שר הפנים האוסטרי, אלפרד ראן, שסיפור המרגל נבדק עתה, אך בגלל חומר מרגיש בסיפור נחלקת החקירה בקשיים רבים. „אנו מבשלים עד עתה באפלה", אמר השר.

ד. אדרון סוקר את סרטי השבוע

ערב ערב

ישודד, ישלל, אהדת הצופה

„צ'ארלי ואריק", בקולנוע „אלנבי", בתל־אביב.

בימים — דון סיגל.

בהשתתפות — ואלטר מתאו

בראיון ב„מעריב" הלהרתי מבאר הכוכב האמריקני, דון סיגל, את מרשם־הפעל המיוחד שלו, כפרט בלתי־מוסרי בהחלט, שגל יודע מה הוא עת.

„צ'ארלי ואריק" מצטרף על המסר המראה לנו ש„הפשע בשתלם". ביבורו, צ'ארלי, שודד הנורא, ולא זו בלבד ש־אינו בא של עונשו — הוא נמלט עם השלל ועוד נוטל עמו את ברכת הצופה הזאת אותנו. הזאיל הזאת דמותו של צ'ארלי מגלם ואלטר מאתאו הנהדר והיחיד, — אחרת הצופה היא בלתי־מעניינת.

ב„הארי המחוכר", בבשאר פרטי־השעה הקודמים של סיגל — מופיע איש־הנוק, נשותר, בדמות הגיבור. גיבורו של „צ'ארלי ואריק" הוא אויב מתוק, עבריין מסוכן, אלא שחבורות ומיסר של הגיבור הגיבלי הטיפוסי קבועות מראש, ככל הנראה, ואינן־משתנות מכח העברת ה־גיבור אל הצד הלא־נכון של מיתרים הנשיר. צ'ארלי הנרשע, בדומה לחברי השיחר, הוא דמות אינדיבידואליסטית — חריג מיסמרי הפועל כאב־בודד ומשחר את שרשו לבדו, מתוך לכל מסגרת־מאגר־גנת.

צ'ארלי הוא סיים ריסוס שדות במקצועה בתקופה הנשתלמת הטרנזיסטוריסטית של חברות הנעק מכבה עצמו צ'ארלי „אחרון גבלתי־תלויים", ומרביר מזיקי שדות ב־עזרת אשתו ושותף זוטר. אי־תלות זו מקבלת משמעות אידיוגית, כאשר צ'ארלי מחליט, כי פיצוח מספר בנקים משתלם יותר מן הריסוס בשמרי־הדברה. עד מזרח יוכח לדעת, כי גם שודד בנקים „בלתי־תלוי" אינו מלקק־דבש, בעיקר ה־מעגל הנאמרן.

עם אשתו ושותפו (אנדי רובינסון, הרצאת הפסיכופאט מ„הארי המחוכר") מתכנן צ'ארלי מסיבה נרעת לבנק קטן

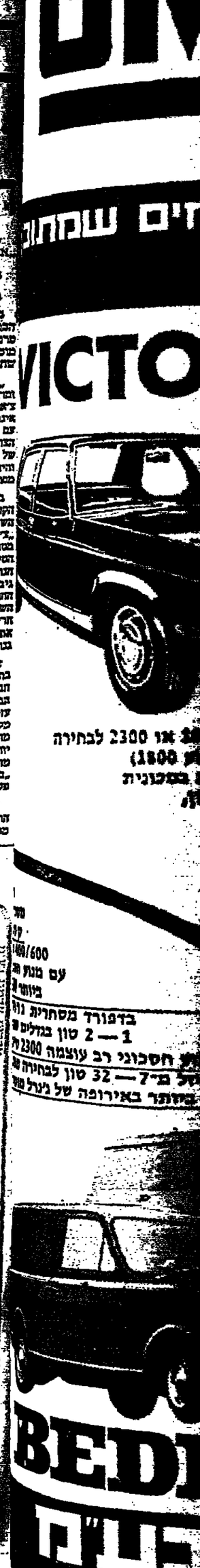

هكذا من الأصل

לח* לנשים בלבד

מזל טוב להולדת הששיה

מאת **אראלה ישיב**

יוחניסבורג

קריאת „מזל טוב" כמעט נשמעה בבית הילדות בקייפטאון. האב הנרגש וה„אושר לא התבלבל ולא הת„עלף — כפי שזה נראה תמיד בקריקטורות העוסקות בנושא זה — בזמנים מודרניים אלו ידע האב זה שבוע ימים בבירור כי אשתו נושאת ב„רחמה ששה עוברים. בצילום רגעון שנערך לגברת סוזאן רוזנקוביץ' (25) בבית הח„לים לילדות בקייפטאון ב„שבוע שעבר, נראה בבירור ששה עוברים המונחים כ„סר„דינים בקופסה" — כהגדרת הרופאים. לקראת הלידה ה„מיוחדת בבוקר ה־11 ליוצאר הוקצתה הנרגשות רבה בקרב הציבור האנשים וביציר נשים ציפו למהדורת החדשות כדי לדעת אם הניתוח הקיסרי ש„עמד להתבצע ב־7.30 בבוקר — עבר בהצלחה.

בצהרים נתבשר העולם על הולדת הששיה: שלשה בנים ושלש בנות שנולדו בסדר ה„מופתי של בן־בת: בן־בת; בן־בת, לאב, לאב הלשיה — שלום.

למשפחת רוזנקוביץ' (יהר„דיה, כמובן) בקייפטאון שני ילדים אחרים — מסאנטה בת 7 ואנטוני בן 5. הם היו נרג„שים ביותר כאשר האב מלמן אליהם מבית החולים ובשר להם על הולדת האחים וה„אחיות. צוות המונה 12 אחיות טיפל בילודת ובששיה.

הרופאים הרבים העלמים שהגיעו לבית הילדות הוכנסו לחדר המתנה בו חיכו ששה רבות לשוא. אף אחד לא הצליח „להסתנן" ולראות את הילדות, הרופאים הפילו את האב, גם קרובי משפחה של יולדות אחרות לא הורשו להכ„נס מעלמות לבית הילדים „אחרון יום. „תכונה כזו בבית„הילדות לא היתה כאן שילדה „בו הגבי ברנרד אשתו הצע„רה של מנתח הלב פרופ' כריס ברנרד לפני שנתיים" — אמ„רה אחת האחיות.

הצוות הרפואי אשר ביצע את הניתוח הקיסרי בגבי רוזנ„קוביץ' מנה שני רופאים מנת„חים, שני רופאים פרדיטים ושישה רופאי ילדים. ההכנות הממשיות ללידה החלו ב־7.30 בבוקר. ב־7.50 הורדמה היל„לדה וב־8.10 יצאו ששת ה„תינוקות לאויר העולם.

התינוקות שקלו בשקה הלידה לפי סדר ה„צרי„אתי — בן בכ. 1 2.02 ק„ג, בת בכ' 2 — 1,25 ק„ג, בן בכ. 3 2,680 ק„ג, בת בכ. 4 — 1,820 ק„ג, בן בכ. 5 1,880 ק„ג, בת בכ. 6 — 1,980 ק„ג.

הלידה בוצעה ארבעה שבו„עות לפני הזמן והרופאים חש„שו כי ריאות הילדים אינן מפותחות דיין. הששות אלו נתבדו כאשר עם הלידה הנ„שימו הרופאים את הרכים ה„נולדים בעזרת צינורות. הוד„בקות „בכר" והחלו לנשום בעצמם. מיד אחרי הלידה הוכנסו התינוקות לאינקובטו„רים.

שבועות בדרום אפריקה קבע את הזכויות לטיפול על ה„טיפה בסכום של 80 אלף ראנד (כ־480 אלף ל"י), כך שהעניין מובטח.

גב' רוזנקוביץ' בהריון ששה עוברים „סרדינים בקופסה"

ארוחה חלבית חסכונית

• • מרק ירקות ברביכה

החמרים: בצל בינוני, גזר אחד, חתיכת כרוב, חתיכת כרובית, קשוא קטן, שני תפו„זי אדמה בינוניים, שתי כפות מרגרינה, בצל גדול קצוץ דק, 50 גרם פטריות שמפיניון, חצי חבילה מרק פטריות, כוס חלב או מים, מלח, פלפל.

אופן ההכנה:

מחלקים את הזג למנות, ממליחים אותן קצת ומשהים לזמן מה במקרר. מחממים בסיר שמנת את השמן עם המר„גרינה, מטגנים בהם את הבצל עד שמתחיל להזהיב, מוסי„פים פטריות הנחתכות דק ואת הזג. מכסים וצולים על אש קטנה כחצי שעה. בשעה ה„צליה מוסיפים במידת הצר„רך מים חמים. מרתיחים את אבקת המרק עם כוס נחלים, יוצקים על הזג, מרתיחים, מתבלים במלח ופלפל ומבשר„לים על אש קטנה עוד רבע שעה.

הערה: הכמויות למשפ„חה בת 5 נפשות

• • דג בפטריות

החמרים:

שלושת רבעי ק"ג דג קטוא, שתי כפות שמן, שתי כפות מרגרינה, בצל גדול קצוץ דק, 50 גרם פטריות שמפיניון, חצי חבילה מרק פטריות, כוס חלב או מים, מלח, פלפל.

אופן ההכנה:

מחלקים את הדג למנות, ממליחים אותן קצת ומשהים לזמן מה במקרר. מחממים בסיר שמנת את השמן עם המר„גרינה, מטגנים בהם את הבצל עד שמתחיל להזהיב, מוסי„פים פטריות הנחתכות דק ואת הדג. מכסים וצולים על אש קטנה כחצי שעה. בשעת ה„צליה מוסיפים במידת הצר„רך מים חמים. מרתיחים את אבקת המרק עם כוס נחלים, יוצקים על הדג, מרתיחים, מתבלים במלח ופלפל ומבשר„לים על אש קטנה עוד רבע שעה.

• • כרוב תפוחי אדמה

מכינים מתפוחי אדמה מבר„שלים, ממרגנים ומרוסקים, עם מעט מלח, פלפל, חלב ומרג„רינה.

• • פלפל כרובית

שלושת רבעי ק"ג כרובית, שתי כפות מיונית, חצי גביע אשל, מלפפון חמוץ ביצוני, שמיר ופטרוזיליה קצוצים, מיץ לימון לפי הטעם.

אופן ההכנה:

בבשלים את הכרובית במי מלח לא רך מדי, מפרקים לפרחים, שמים בפנכה, יוצ„קים למעלה רוטב מיונית.

הכנת הרוטב:

בוללים את המיונית באשל, מוסיפים מלפפון חמוץ ותוצר לקוביות קטנה ופטרוזיליה ר„שמיר קצוצים ומתבלים בפ„יץ לימון.

• • פרי

לקינוח, פרי העונה.

המתכונים נמסרו לנו ע"י מחלקת ההדרכה של ויצ"ו

אנו מרימים משימה כפולה

מחד — הסעת אלפי חיילים מדי יום לקווים בגזרות ולחופשה.

מאידך — החזקת השרות העירוני בתנאים לא תנאים.

מחצית חברינו עודם מגוייסים. על המחצית הנותרת לספק את השירות בעיר.

הבן לקשיי הנהג — סייע לו — וסייעת לעצמך

תודה

המחלקה ליחסי ציבור

מודעה זו מיועדת אליך

* עובד מקצועי — המעוניין להמשיך עבודתו בתחומי התמחותו.
* עובד מקצועי מבוגר — המתפש מקום עבודה יציב ומבוסס.
* בוגרת בי"ס מקצועי — השואפת לעבוד במכניקה עדינה או בבקורת איכות.
* עובד טכני — המעוניין לחסב מקצועו.
* חייל המלואים — אף אם חנך משרת עדיין כ„מילואימניק".
* חייל סדיר — אם עומד אתה לפני שחרור מצה"ל.

בתנאי שהנך

* בוגר בי"ס מקצועי או בעל הכשרה וגשיון מקצועי קודמים.
* מעוניין לעבוד באחד מהמקצועות הבאים:
חרטות / כרסום / מסגרות מכנית / מסגרות / פחחות / מכניקה עדינה / טכנאות־מכונות / שרטוט / בקורת איכות.
* מעוניין לעבוד במוסד למחקר ופיתוח באזור חיפה.

מובטח לך

* מקום עבודה יציב ובטוח מפני זעזועים משקיים.
* קידום אישי ומקצועי המותנה בכישוריך.
* מיגוון רחב של שטחי תעסוקה בשיטות עיבוד מודרניות ביותר.
* אפשרות להשתלם, להתמחות ולהתקדם.
* אפשרות קבלת מילגת לימודים למעוניינים בהכשרה מקצועית מתאימה.
* תנאים סוציאליים נאותים.
* אתגר מקצועי ואוירה מעימה ויצרנית.
* הסעה למקום העבודה וחזרה.

ואם אלו הדברים בהם חפצת

אנא פנה מיד לת.ד. 9757 חיפה 31096, עבור מס' 38, פרט קורות־חייך, השכלתך ונסיונך המקצועי הקודם.
נשמח להזמיך לראיון ולספק לך פרטים נוספים לגבי מחות העבודה והתנאים.

— שודיות מובטחת —

הנהג בחיותך בדרכים אל תשכח לאסוף את החייל

טייפים, מרזיסטורים, מערכות סטריאו

כל מוצרי „נשיונל"
פוטו־סטריאו פספורט
בן יהודה 8 תל־אביב
חני זולים בארץ

מעיל או חליפה בפחות מ־35* ל"י

מעיל חדש עולה מאות לירות
לכן כדאי עתה, למסור
את המעיל, החליפה או כל בגד
לצביעה ולחידוש בקשת
נקוי וצביעה בקשת יקנו מראה חדש לכל בגד!
*פרטים ומחירון בכל סניפי קשת

קשת נקוי יבש KESHET

קשת מנקה וצובעת
* בגדים * שמיכות * וילונות * כיסויים.
* מחלקה מיוחדת לחידוש צמר חגר.
קשת המפעל הגדול בישראל לניקוי יבש וצביעה
למעלה מ־100 סניפי קבלה ברחבי הארץ.

דרושים

מהנדסים · טכנאים · כימאים · שרטטים · מחסנאים ••• מנהלים · פקידים · לבורנטים · אסיסטנטים · סוכנים

המועצה המקומית מגדל העמק

מכרז מס' 24/73

שבילים וניקוז מי גשם (אטום מקלטים)
בביה"ס ניזרא יוסף

המועצה המקומית מגדל העמק מזמינה בזה המעוניינים קבלנים לביצוע שבילים ונקוז מי גשם (אטום מקלטים) בביה"ס ניזרא יוסף.

את המפרט הטכני של המכרז אפשר לקבל במשרד מנהל המועצה תחל מתאריך 22.1.74 תמורת השלום של —.100 ל"י שלא יחזור.

את ההצעות יש להכניס לתיבת המכרזים במועצה המקומית לא יאוחר מתאריך 8.2.74 שעה 12.00.

על הקבלן לצרף להצעתו ערבות בנקאית בשער 10% מערך הצעתו. קבלן שלא יצרף המחאה בנקאית, הצעתו לא תובא לדיון ותוסר.

אין המועצה המקומית מתחייבת לקבל את ההצעה הזולה ביותר או כל הצעה שהיא.

צבי אלדרוסי
ראש המועצה

המכון לכרטון העברה אריצא

מכרז מס' 4—15/73

מתבקשות בזה הצעות לביצוע

הדפסת ירחון „המפעל"

פרטים בדבר ביצוע העבודה ניתן לקבל במשרד מנהל המשק, תל־אביב, רח' שולד 4, חדר 118.

את ההצעות יש להגיש במעטפות סגורות ולהכניסן לתי־בת המכרזים במכון עד 15 פברואר 1974, שעה 12.00. בצירוף ערבות בנקאית בגובה 10% מערך ההצעה אין המכון מתחייב לקבל ההצעה הזולה ביותר, או כל הצעה שהיא.

מנהל המשק והאספקאות

חוק התכנון והבניה תשכ"ה—1965
מרחב תכנון מקומי־מחוזי, מחוז חיפה

הודעה בדבר אשור תכנית מפורטת

נמסרת בזה הודעה בהתאם לסעיף 117 לחוק התכנון והבניה תשכ"ה—1965 כי הועדה המחוזית לתכנון ולבניה, מחוז חיפה, החליטה לאשר תכנית מפורטת הנקראת:

„הבנות מספר 658—ג' אחוי שטח קרקע לבנין ב"ש מפתן טירת כרמל"

שהודעה על הפקדתה ביחד עם התשריט המצורף אליה פורסמה בילקוט הפרסומים 1808 תשל"ב ע"מ 1238 התכנית האמורה בצורה שבה הועברה המחוזית אושרה אותה ביחד עם התשריט המצורף אליה הופקדה במשרדי הועדה המחוזית האמורה וכל מעוניין רשאי לעיין בה ללא תשלום בימים ובשעות שהמשרדים האמורים פתוחים לקהל.

ד"ר נפתלי אילתי
יו"ר הועדה המחוזית
לתכנון ולבניה
מחוז חיפה

הועדה המקומית לתכנון ובניה פתח־תקוה

הודעה

על פי סעיף 149(1) לחוק התכנון והבניה תשכ"ה—1965 ניתנת בזה הודעה, כי הוגשה לועדה המקומית לתכנון ובניה פתח־תקוה, בקשה למתן הקלת בניה של חלקה 41 בגוש 6382 ברחוב ברבורה פתח־תקוה.

לפי תכנית המתאר החלקה הכ"ל נמצאת באיזור ב, בו מותר לבנות 132%, 4 קומות + עמודים. בקשת בעלי החלקה היא, להתיר להם לבנות 143%, 4 קומות על עמודים ודירה גג, ביצוע מעלית.

כל מי שיש לו התנגדות מאיזו סיבה שהיא לבקשה הנ"ל יגיש להגישה לועדה תוך 15 יום מפרסום הודעה זו.

לאחר המועד הנ"ל תוגבר הבקשה לועדה המחוזית לתכנון ובניה ברמלה והיא תחליט בדבר.

י. פינברג
יו"ר הועדה המקומית לתכנון
ובניה — פתח־תקוה

חברה להנדסה ולקבלנות

מחפשת בשכירות

משרד של כחמישה חדרים

עם טלפונים
רצוי קומת קרקע + מחשן וחנית
בפרברי העיר

לפנות: „א.ד.י.ב." ת.ד. 12033 ת"א
טלפון 820104

בית הפקיד — חיפה, רחוב מאיר 44
ב"ש לפקידות של הסתדרות הפקידים
מודיע על פתיחת הקורסים הבאים:

- **הנהלת חשבונות**
  למתחילים ומתקדמים (שנים 2—1).
  הפתיחה 4.2.74.
- **מזכירות**
  הפתיחה 4.2.74.

פרטים והרשמה במזכירות בית הפקיד, רח' מאיר 44, חיפה, טלפון 524103 בין השעות 08.00—19.30.

מגהצי אדים
General Electric
Hoover
דגמים אוטומטיים
מוזקן עם חלקי חלוף
אחריות
דובינמן טלפון 284947
רח' מרכז בעלי מלאכה
12 א' תל־אביב.

נגנבה מחיל
מכונית קורטינה
אדומה עם גג שחור
מספר 222—355
לטלפון 03—415045
חמתא יבוא על שכרו

„מ.ל.י." מכון למחקר ולפתוח ת.ד. 313 חיפה
מציע את המשרות הבאות:

★ **מהנדס כימאי בכיר**
לעבודת פיתוח הנדסי של תהליכים תעשיתיים.
הכשורים הדרושים:
6 שנות נסיון בתהליכים כימיים תעשיתיים, יכולת ביצוע עצמאי, ידיעה טובה באנגלית

★ **מהנדס כימאי**
לעבודה במתקנים חצי חרושתיים ולהרצת מתקנים תעשיתיים של תהליכים חדישים
הכשורים הדרושים:
— 3—6 שנות נסיון במתקנים כימיים
— גישה בפתוח תהליכים כימיים
— רצוי נסיון במחקר ותעשייתי

★ **כימאי**
בעל תואר שני או שלישי ובעל רקע בכימיה אנאורגנית ופיסיקלית
הכשורים הדרושים:
— רצוי נסיון בסינטזה
— יכולת לנהל פרויקט מחקר בהדרכה מינימלית
— יכולת להדריך עובדים זוטרים

★ **מהנדס כימאי**
בוגר ללא נסיון לעבודות מחקר ופיתוח תהליכים כימיים.

על המעוניינים לפנות עם פרוט קורות חיים לת.ד. 313 חיפה עבור „כימאים"

אלביט מחשבים בע"מ — CONTROL DATA CORPORATION

דרושים

מהנדסי אלקטרוניקה
סכנאי אלקטרוניקה

לעבודה בבדיקות סופיות ואינטגרציה של מחשבים חדישים (משרה מספר ג/33).

נא לפנות בכתב בצרוף קורות חיים למחלקת כח אדם, ת.ד. 5390, חיפה.
נא להתייחס למספר המשרה.

מרכיבות אלקטרוניקה

נסיון קודם אינו הכרחי.

המשרה בתשלום מלא הינתן במקום.
(משרה מספר ג/19).

בדבר פרטים נא להתקשר טלפונית למספר — 04-533282 או לפנות אישית למחלקת כח אדם.

אלביט מחשבים בע"מ, מרכז תעשיות מדע — חוף הכרמל, חיפה

בנק המזרחי המאוחד
בע"מ

דרושים
לסניפנו
בירושלים ובחיפה

- **מנהלי תשבונות**
- **פקידי קהל**
- **רשמיות למכונות „טשיומל - אדרא"**
- **כתביות**

עברית/אנגלית

עדיפות תנתן לבעלי נסיון בנקאי.
לפנות בכתב למדור המענגן ת.ד. 309, ת"א.
סודיות מובטחת!

„חלמיש" חב' ממשלתית-עירונית
לשיקום אזור בתל-אביב — יפו בע"מ

דרוש
מהנדס אחזקה

התפקיד: אחראי על מחלקת האחזקה מבחינה מקצועית וארגונית

הכשורים הנדרשים: מהנדס בנין עם לפחות 3 שנים של נסיון ● יכולת פיקוח על בנית ובצוע עבודות האחזקה

הצעות בכתב נא להפנות לעליזה אלטר חברת „חלמיש", שד' ירושלים 45, יפו

לאמקור בע"מ

דרושים:

- **מנהל חשבונות ראשי**
  בעל נסיון של כ־10 שנים לפחות בהנהלת חשבונות ותעשייתית.
  ניהול צוות עובדים גדול.
  ידע בעבודת מחשבים.
- **מנהל חשבונות עצמאי**
  בעל נסיון בהנהלת חשבונות תעשייתית.
- **פקידה בחבנית**
  בשפות עברית ואנגלית
  לעבודות פקידות כללית, כח־אדם, שכר עבודה וכתבנות.
- **עובד להכנת תחשיבים**
  עם ידע בהנהלת חשבונות.

על המעוניינים לפנות בכתב, בצרוף פרטי קורות חיים ונסיון קודם בעבודה לת.ד. 2850 תל־אביב
או טלפונית למספר 31411 לשם קביעת ראיון

FOAT
פוטוות מכוניות לים התיכון
דרושות

פקידה כללית
למטסך המשאיות החדש שלנו בהרצליה

עם רקע בהנהלת חשבונות
לעבודה מעניינת ועצמאית
שעות העבודה 8.00—16.30
תועדף תושבת הרצליה
— תנאים טובים למתאימות —

טלפוניסטית
למשרדנו הראשי בת"א

רצוי בשעות אחה"צ
אפשרי גם למשרה חלקית.

לקביעת ראיון להתקשר בטלפון 39777 תל־אביב — קו פנימי 38, בין 15.00—17.00.

Monsanto AGRICHEM

סיבים כימיים
ישראליים בע"מ
חברת בת של מונסנטו ארה"ב

דרוש
לעבודות הדרכת המפעל
מהנדס או מכונאי
מכונות וצמרת

לעורר בביקות על עבודות הבנון ובפעול הפרויקט נסיון בעבודה בפרויקטים בתעשיה הכימית — הכרחי.
דרושה ידיעת אנגלית.
העבודה בחוזה מיוחד להקופה מובטלת
תנאים טובים לעובד המתאים
לפנות בכתב לת.ד. 19 אשדוד עבור „פרויקט"

הודעה חשובה

לסטודנטים

תושבי נתניה והסביבה

דרושים לנו באופן דחוף — למילוי מקום של עובדים מנוסים — עובדים לתפקידים הבאים:

1. **מלגזנים** בעלי רשיון נהיגה במכונית
2. **מוהלי עבודה**
3. **פקיד ייצור**

תתכן גם עבודה חלקית
המעוניינים יפנו טלפונית למשרדנו בתל־אביב, טלפון 03-455126, לקביעת ראיון
מיכלי טרי־וול (ישראל) בע"מ
רח' ה' באייר 34 תל־אביב

פלטוס

דרושים
הנדסאי
למעבדת תבנון ופתוח
מכונאי טלוידיה בעל נסיון
תנאים טובים למתאימים
לפנות אישית למהנדס הראשי, חברת פ"לוט, רח' הצפירה 19 ת"א (ליד התחנה המרכזית) בין השעות 4—2 אחה"צ

קולסו בעמ
A SUBSIDIARY OF KULICKE AND SOFFA, U.S.A.
ייצור מכשירים אולטרה מדוייקים
חיפה, קרית המדע, ת.ד. 7206 טל. 520001

דרושים חרמים
ברסמים
משחיזנים
בתבנית אנגלית
— למשרה מלאה
מפעילת מלקס באנגלית
— למשרה מלאה

קרוס מקצועי · קרוס כלכלי · עתיד בטוח

הנד־הראל מהנדסים יועצים בע"מ
דרושים/ות
שרטטי/ות חשמל
לזרם חזק בעלי נסיון
לפנות טלפונים: 455090, 451220 תל־אביב.

לחברת בטוח בירושלים
דרושה
בקיה מנסה
למשרה מלאה
הדפסה עברית אנגלית הכרחית
מועמדות מתאימות יפנו בכתב עם פירוט נסיון קודם והמלצות בציון מספר טלפון לת.ד. 820 ירושלים

לחברה ציבורית גדולה
דרוש בתל־אביב
מנהל חשבונות
עצמאי
לתפקיד אחראי במדור משכורת
מועמדים בעלי השכלה ונסיון מעשי המעוניינים בתפקיד אחראי יפנו בכתב לת.ד. 2203 ת"א
סודיות מובטחת

לחברה מסחרית
דרושה מזכירה
לטיפול בהזמנות עולים
הכישורים הדרושים:
ידע בהנהלת חשבונות
ידיעת השפה האנגלית או הגרמנית
משרה מלאה ● תנאים טובים
לפנות לת.ד. 7039 ת"א, עבור: מזכירה

לחברה פרטית
דרוש במשרה מלאה

איש ארגון ושיטות - או"ש

בעל כושר עבודה עצמאי ונסיון בן מספר שנים בעיצוב טפסים ופיקוח עליהם, אדמיניסטרציה וניהול רשימות, מערך וציוד משרדי וכד'
בעל ידע בסיסי בניתוח מערכות למחשב
נא לפנות (בכתב יד) בצרוף קורות חיים, פרוט נסיון עבודה קודם ודרישות משכורת אל ת.ד. 6'8, נבעתיים 53108
סודיות מובטחת

דרושים
מכואים
להתעלת תנורי אדיר
הם להתכבות פרחים
רצוי עם רכב
העבודה בכל הארץ
בדבר פרטים נא לפנות:
אגד מנדלי פרחים,
רח' קרליבך 10, ת"א
טל. 269316

כתיבה במכונה
תדמדי ב־12 שעות
בבית לסמיר ע"ר „ריבוה"
ת"א, רח' דיזנגוף 85,
טלפון 281985

לחברת ליצור ואספקת בטון מוכן
דרושה עובדת
להנהלת חשבונות
עם נסיון של שנתיים לפחות
בפרטים לפנות בימי ג' ו־ה', יצחק שדה 34
קומה 4 חדר 431 בין 8.30—10.30

„ראד" הנדסת בנין בע"מ
בפתח תל־אביב
דרוש/ה
שרטט/ת
קונסטרוקציות בבין
שעות, ליום שלם
טל. 443854, 451342
בין 14.30—17.00

למלון בדרום הארץ
דרוש
מנהל
למועמד המתאים בעל הכישורים והנסיון מובטחים תנאים טובים
המעוניינים מתבקשים לפנות בכתב, ב־צרוף המלצות, לת.ד. 23048 ת"א „עבור מנהל".

סטריאו ?
אצל פוטו־סטריאו פספורט
רח' בן־יהודה 8 ת"א — יותר זול!

כל מוצרי „שיוסף"
פוטו־סטריאו פספורט
בן יהודה 8 תל־אביב
הכי זולים בארץ

מכזאמן الأصل

עתון מעריב

המשרד הראשי: בית מעריב רחוב קרליבך 2:
המנוף המרכזי לקבלת מודעות בת"א: שדרות רוטשילד 33. פתוח מ-8 בבוקר עד 6 בערב
מחיר מלא: ביום חול — 1.25 ל"י בערבי־שבתות וחגים — 1.50 ל"י

דירות למכירה

ירושלים

בטרשת הרחבת שיכונים
ציבוטו מלוק בן מיצוי רוזן רוזוטו, קריית גת.
וייטבן סוטה בת אלקס דוד קה רוזסיו, קריית גת.
בנאי שמחה בן כלמון רוזן מר גים, קריית גת.
אבוטבול טוריה בת דוד רוזקה ישראל, שדה דוד.
מלכה מלוסון בן מרדכי רוזן פרוקו, קריית גת.
בתרוני מרגליה בת מרגי דוד קה פרס, שדרות.
מלוקיב שמחון בן דוד רוזן עיי רן, מושב נבטים.
עובדיה מרי בת מסעוד דוד קה פרוקו, קריית גת.
ולמסבאן רמי בן דוד רוזן רוזבנה, קריית גת.
עמר ריטה בת אלי רוזקה פרוקו, קריית גת.
פיוסה דוד בן אליהו רוזן פרוקו, קריית גת.
מזרן שולמית בת דוד רוזקה פרוקו, עמלה.

דירות

לילא תשרום דירת חדר לאשה לבדים מלמון 334770.
אם אחת בעל דירה בבל גורל בחוצת שם מעלים, עכשיו המוכן לכוכרת בחדר מסמיטלי — אנגלרסבון לנסים כבר הצד מאות 7, נתניה, מלמון 053-28290 או 053-93496.
בטרפיסבון ובדגנגה מבחר דיר רות ושטחים לבניה מיידית ו.מוחה אדוה „דירון־דירות" בפרסבאבים „פרסום דירות" לי תהר, מכירה קנות והשכרה גורדוקי 33, 413888.

קבלני בנין

49,000 כשבנתה לאמונה מוכ בלת 3, 3½, 4 חדרים „דירון דירות" רעננה 921963.
בולל מרבה נתניה בתה לסמכי רח דירות נהדרות עם כל הר שבלולים בנתניה והוד־השרון פרסום בעיתון הר הרצל 32 נתניה, מלמון 053-23858 — 053-23934.
בטחון תפקה הכרת „בל" כשטי כה לבנות בשבר לבנתנה דירות בבתות וחכנון מעוים בבולם שונים בבל חלקי מתרחבות — הלוואות ושכבנות לא עמודות „בל" חברה לבנין בע"מ חיים עזור 20 מתחרקות.
בבה בגיבות עבולה בבמון תל אביב ובבתים „רל" הברה בנין מלמון 854262 בשעות 10 — 13, 17—19.
בהבטרה: 1. דירה בת 4 חדרים ברחוב שלום עליכם. 2. דירות בבות 3, 3½ חדרים בסרבו הר לון אחים דירון מלמון 30030 16—19.
„דירות ביבוי" אין מתחרים! בסבתר! בסחיר! ובשרות! רח' שוקן 19 הרצל 59, מתחרות חיים עזור 28.
דירה 3 חדרים 70 מ"ר בתל־חיים (כנין יראליהו ובנתניים) בבנין בן 2 קומות 4 דירות, קרוב לים + חוד גבוה דירות 3 חדרים 25 מ"ר בעליה הסמה כרכרות ברח' ברנסקיים בן 16 ת"א פרסים: בסחיר בין 16 — 18.30 אבן בגיבול 30 בתנות „רבנה דירון" מלמון 253428.
בבחה בגיבות עבולה בבמון תל אביב ובבתים „רל" הברה בנין מלמון 854262 בשעות 10 — 13, 17—19.
בהבטרה: 1. דירה בת 4 חדרים ברחוב שלום עליכם. 2. דירות בבות 3, 3½ חדרים בסרבו הר לון אחים דירון מלמון 30030 16—19.
„דירות ביבוי" אין מתחרים! בסבתר! בסחיר! ובשרות! רח' שוקן 19 הרצל 59, מתחרות חיים עזור 28.
דירה 3 חדרים 70 מ"ר בתל־חיים (כנין יראליהו ובנתניים) בבנין בן 2 קומות 4 דירות, קרוב לים + חוד גבוה בעיה אמצע קרוב לים, בבנה הסמה כרכרות ברנסקיים בן 16 ת"א פרסים: בסחיר בין 16 — 18.30 אבן בגיבול 30 בתנות „רבנה דירון" מלמון 253428.
דירת הדר יפו מרהטת חדר"אמ 84 ר"נ ברחוב.
דירת 1½ חדרים מרוהטת ק"מ ובסבתר רמי בן דוד רוזן רוזבנה, קריית גת.
אפרידר אליעזר דירה בן מר עמר ריטה בת אלי רוזקה פרוקו, קריית גת.
למכירה או להשכרה דירה, 2 + מ"א, מרוס מחלה, לתחקיר בשעות הערב 04-233388.
בבטון נבעתים דירת 3 חדרים כל הלוקבות, כניסה מיידית דר רת מיהתה 613461.
דירה 3 חדרים ברכת השרון רכוז מערב 2/3 משפחת פרסלר לבנות 18—21.
בבתים 1½ חדרים קומה ג' אם אחת בעל דירה בבל גורל בחוצת שם מעלים, עכשיו המוכן לכוכרת בסחיר בסמיטלי — אנגלרסבון לנסים כבר הצד מאות 7, נתניה, מלמון 053-28290 או 053-93496.
דירה 3½ חדרים מיבוי לפי דרי מות הקונה עכשיו 21 בחיים מלמון 865530 ומיר.
בבטרסבון ובדגנגה מבחר דר רות ושטחים לבניה מיידית ו.מוחה אדוה „דירון־דירות" בפרסבאבים „פרסום דירות" לי תהר, מכירה קנות והשכרה גורדוקי 33, 413888.

דירות מרוהטות

שוטפת מיליות 25—30 דירות 2 + מלמון 722671 אחת"מ.
במרכז בבתים דירת הדר פרי חסת קומפלט בשכ"ח 223814.
אחר שטרן בחוברות דירת מרוהטת שוטפת לדירה מרוהטת שוטפלט + מלמון 39895.
דירת 2 מרוהטת בשטוז. על עמר רים, בחוצה 448253 פרס.5.
להשכרה דירה 1½ חדר עם מלמון ליי תלבבוך לתחקיר 723694.
להשכרה דירת 3 חדרים עם מלמון, בסמוך אביב ליד האר גיבריסון, מלמון 58286, בשעות 13—17.
בבתים דירת חדר קומפלט מרוהטת 330 ליי לחודש ליחיד או לזוג מכונר 872440.
בבטון שפריר 3 מרוהט ק"מ + מלמון, תוך 283494.
בתרבנה דירה הנעיה דירת 3 חד רים מרוהטת הרשה לבנדי — 953445.
ברמת־גן 3 מרוהטים לחודרות מידי לבוטינסקי 83 793892.
2½ קל 33 מרוהט לזוג בסמוך חוב. 821434, 818455.
2 בבבתיים ליד שבים כניסה מחרה 452808 מרס.
בבטון ת"א לחסכון לזוג דירה מרוהטת 2 חדרים, מלמון 253769.
בתרבנה, 1½ חדר, מרוהט — מלמון + מים חמים, מעלית. כוסר 984101.
דירת 2 חדרים מרוהטת קומפלט אריה־ירדן, נז ומלמון 58805.
לדירה בב — שותף/מה לרשר הר/בה חדר + שותפות: מלמון ומינת עבודה מלמון 235519, 231471.
אל תתבאכן! ללא רמי תוך! המצא בחמיות את הדירה אז המחיר שאתה מחפש „דירון" דירות" 242077 דיזנגוף 222.
בבטון מקום דירת 2 מרוהטת יפה + מלמון — 445790.
בבתים חדלון 2½ חדרים מרוי הסיב ימים מל' 841628.
ברמת־אביב דירת 1½ חדרים בלי מלמון, לתחקיר 450381.

מחברים

בתרבנה בחתרהטה ברמ"ג למסי רת חנות נעלים בעבודה 318413.
בהתרבנה מסעדה באזור התע שיה ר"ג פרנסה לרב מרוחות לבבות בתנאים נוחים מלמון 825359.
למכירה מיידית חנות ברמי כפר חנה ביטי ירושלים ליד המוכר עבו בגודל 12 מ"ר אם אפר רות לבניות לבל הקודר. בשעות היום מל. 2—881151.
נבה אז שותף למסעדה עם עבו רה לרציניים בלבד. 947676.
למכירה לרגל מחלה מקום כבוסים לתלבות אוטבת „תנאל" מלמון 57314.
דרוש בעל הון המוכן להשקיע בארמון חזוקבותיות בירושלים. 02-234347.
בית מסחר לבגדי הסמל ומס רת אחרת למכירה — 625075 2407719.
קרוהים חברה לקרחיר בלונס מות לבנין בסבלת עבודות קר רוח בכל אזורי הארץ 03-940056.
למבלגיתים לבעות שולחנות לי לימוד ומלמים (בולות) 03-723008 בערב.
מחפשת שותפה לדירת מרוחבת שמפלט + מלמון 39895.
דירת 2 מרוחבת בשטוז. על עמר רים, בחוצה 448253 פרס.5.
מרוחבת דירה 1½ חדר עם מל' מון ליי תלבבוך לתחקיר 723694.
להשכרה דירת 3 חדרים עם מלמון, בסמוך אביב ליד האר גיבריסון, מלמון 58286, בשעות 13—17.
בבתים דירת חדר קומפלט מרוחבת 330 ליי לחודש ליחיד או לזוג מכונר 872440.
בבטון שפריר 3 מרוחבת ק"מ + מלמון, תוך 283494.
בתרבנה דירה הנעיה דירת 3 חד רים מרוחבת הרשה לבנדי — 953445.
ברמת־גן 3 מרוחבים לחודרות מידי לבוטינסקי 83 793892.
2½ קל 33 מרוחבים לזוג בסמוך חוב. 821434, 818455.
2 בבבתיים ליד שבים כניסה מחרה 452808 מרס.
בבטון מ"א לחסכון לזוג דירה מרוחבת 2 חדרים, מלמון 253769.
בתרבנה, 1½ חדר, מרוחבה — מלמון + מים חמים, מעלית. כוסר 984101.
דירת 2 חדרים מרוחבת קומפלט אריה־ירדן, נז ומלמון 58805.
לדירה בב — שותף/מה לרשר הר/בה חדר + שותפות: מלמון ומינת עבודה מלמון 235519, 231471.
אל תתבאכן! ללא רמי תוך! המצא בחמיות את הדירה אז המחיר שאתה מחפש „דירון" דירות" 242077 דיזנגוף 222.
בבטון שפריר דירת 2 מרוחבת יפה + מלמון — 445790.
בבתים חדלון 2½ חדרים מרוי הסיב ימים מל' 841628.
ברמת־אביב דירת 1½ חדרים בלי מלמון, לתחקיר 450381.

מרוחבים

מרוחבת דירת 3 חדרים בבבתים בבבתים בבבת

נגרסורים למאור וכח

עם או בלי פחמים

מבחר מדול של נגרסורים כ-1 עד 6 KVA במלאי

כל נגרסור עם מבחר של 3 סוגי מנועי בנזין או דיזל

תנאים מיוחדים לבתי מסחר

שטל

הממשל והמשרד רח' המלאכה 23 איזור התעשיה תולון (בין טמבה והמכון הגיאופיזי) טלפון 891079

הופיעה

חוברת מס' 8

המוקדשת ל־מלחמת יום־הכיפורים

מן התוכן:

- מלחמה — רשמים ולקחים ראשונים
- „נאלאקסי" — עקר חרכבת האוירית לישראל
- טילים רוסיים בצאות ערב
- טילים אמריקאיים חדישים לישראל
- התעופה האזרחית במלחמה
- צילומים המתפרסמים לראשונה מוקיפות

חיל־האויר בסיני ובגולן

וכן כל המדורים הקבועים.

ביטעף

מלון

גלי זוהר ים־המלח

מחסכת מקומות:

מלון גלי זוהר, מרחם טל. 057-86051/4

תל־אביב, מזרחית ראשון־לציון 66 טל. 625955.

תחנה לשלן־אוטובוס „אגד" ישר מלא בשעה 7.45

בחופשה קצרה מהחזית?

נשלח לך מזכירה זמנית שתעזור לך להתגבר על הדברים הדחופים שהצטברו במשרדך

חבר המתרגמים

DOOR TO TRANSLATORS

ירושלים, רחוב יואל 6, טל. 228572, 225155

תל־אביב, רחוב רחל 3, טל. 241780, 230574, 258532

חיפה, רחוב לוטוס 9 א, טל. 84266

מכרז 1/1974

אמתנה המקומית יקנסנו עלית מכריות בנה של בנוגע עבודות ביצוע בבריכת השחייה.

תוכנית העבודה ניתן אשור לקבל במזכירות המועצה המקומית בשעות העבודה הרגילות המחיר השלום של —50 ל"י אשר לא יוחזר.

פרטים נוספים אפשר לקבל מהנדס המועצה.

את ההצעות בצרוף ערבות בנקאית בשעור 10% מערך ההצעה יש לפניה למזכיר המועצה בעטפה סגורה בתאריך אין מכרז בר 1/1974 עד לתאריך 15.2.74.

אין המועצה מחויבת לקבל את ההצעה הזולה ביותר או כל הצעה שהיא.

אילן גבריאלי

ראש המועצה המקומית, יקנעם עלית

הכלב שלי לופוס

הלך לאיבוד בשבת (19.1.74) בשכונת ראש העין

הכלב הוא „זאב" לבן וגדול

ואני קשור אליו מאד

אם ראיתם או מצאתם אותו — אנא, התקשרו אל תודה בטלפון 904531

בתודה, דוד פנסון

מכרז מס' 41/73

לקבלנים, מפעלים, יצרנים ומשווקים מכרזים מוגבלים בכל הקטגוריות בשתי מקצועות „מכריזים" שרות תלת יומי למשתמש מי מכרזים מוגבלים — הרשמה לכל זמן.

מכרזים: דרך מנחם בגין 7, ת"א. טלפון 612192

„מקורות" חברת מים בע"מ

יחידת השברה

מכרז 1/74

„מקורות" חברת מים בע"מ מודיעה בזה על מכרזת ציוד ואביזרים לפי הפרוט הדלקמן:

1. מערבל בסון 320 ליטר ללא מנוע
2. מערבל בסון 220 ליטר
3. 6 גרסורים למאור ללא מנוע
4. משאבת מים 4 איקי
5. משאבת דיאפרגמה
6. שרשר למתקני בסון
7. חלון להובלת מלט 3 איקי, אורך 8 מטר.
8. צבע פלסטי לבן 60 מלגו.

פרטים ומסמכים להזמנה ניתנים במשרדי „מקורות", רח' לינקולן 9 תל־אביב, חדר 211 קומה 2. את ההצעה, כולל הערבות הבנקאית בגובה 10% מערך ההצעה, יש לתגיש במעטפה סגורה ולהכניסן לתיבת המכרזים הנמצאת בקומת הקרקע, עד — 10.2.74, שעה 12.00.

אין „מקורות" חברת מים בע"מ מתחייבת לקבל את ההצעה הנמוכה ביותר או כל הצעה שהיא.

לשגירת הקליינטורה

דרושה לך, במיוחד בימים אלה

PHONE-MATE

המזכירה האלקטרונית מס' 1 בישראל

שתבטיח ותכבל עבורך הודעות, 24 שעות ביממה מחיר —1495 ל"י כולל

מ.ג.ע. אינטרנשיונל 1972 בע"מ

בן אליעזר, תדרים 4-603, תל־אביב

טל. 53909, 53278

אשה אורינטלית לובשת

פרווה מלאכותית

בבוטיק

„אנדי"

יצרן מעילים

סיקסקי 11 נבעתים

ככר נות.

גם בטיסונות

נגבה

מריומף 1300

לבנה

מס' 948 - 273

המוצא הישר מתבקש לתתקשר למספר טלפון 624441 ת"א, בין השעות 3—8 או לתחנת המשטרה הקרובה

ויבוא על שכרו

מכזא من الأصل

דרושים

מהנדסים · טכנאים · בינאים · שרטטים · מחסנאים • • • מנהלים · פקידים · לבורנטים · אסיסטנטים · סוכנים • •

החברה למרכזי תרבות וספורט (לנוער ולמבוגרים) בע"מ
שדרות הרצל 82, בית הכרם, ירושלים

דרוש מנהל מרכז קהילתי באופקים

דרישות: השכלה רחבה (לפחות בי.אי.) במדעי התברה/תרבות נסיון רב בניהול וריכוז מוסדות לחינוך בלתי פורמלי/בתי נער/מרכז ספורט, כושר תסיון במנהל ובארגון, באיקה תקציבי ובהדרכת צוות עובדים, כושר לקיים מגע עם גורמי חוץ ופנים.

תנאי העסקה: חוזה מיוחד
שכר: —.25,000 — —.21,000 ל"י לשנה, פקידות נדרשת וחסבות אחרות.

המעוניינים יפנו עד ליום 31.1.74 אל החברה למרכזי תרבות וספורט, שד' הרצל 82, בית הכרם ירושלים ויזומנו למבדק ולראיון.

התעשיה האוירית לישראל בע"מ
למפעלים באזור ראשון־לציון

דרושים:

★ **מהנדס תעשיה**
בעל רקע באלקטרוניקה

★ **מהנדס אלקטרוניקה**
לתפקידי פתוח ובנית ציוד אלקטרוני

★ **טכנאי/הנדסאי אלקטרוניקה**
בעל נסיון של שנתיים לפחות בעבודות יצור ואחזקה של ציוד אלקטרוני

★ **טכנאי מכונות**
בעל רקע תעופתי

★ **חשמלאי תעשיה / אחזקה**
בוגר ביי"ס מקצועי עם רשיון חשמלאי מוסמך

מועמדים מתאימים מתבקשים לפנות בכתב אל: יחידת התעסוקה, התעשיה האוירית לישראל בע"מ, נמל־התעופה לוד.

התעשיה האוירית לישראל בע"מ
למפעלים באזור רמלה

דרושים:

★ **מכונאי קירור**
לעבודות אחזקה

★ **מכונאי מטוסים**
לעבודות יצור ובקורת

★ **חשמלאי מטוסים**
לעבודות יצור ובקורת

★ **מסגר מכני**
לעבודות יצור תעופתיות

★ **מחסנאי תעופתי**

★ **נהג** בעל רשיון לרכב כבד

★ **פקידה כתבנית / מזכירה**
דרוש ידע בעברית ומעט אנגלית

★ **עובדות חיוט** (גם מתלמדות)

מועמדים מתאימים מתבקשים לפנות בכתב אל: יחידת התעסוקה, התעשיה האוירית לישראל בע"מ, נמל־התעופה לוד.

חברת החשמל לישראל בע"מ
מחוז־הדרום

דרושים עובדים שיודעים במקצועות השמל, ריתוך ומסגרות

אם תנך יהנא צמא מל 9—10 שנות לימוד ומלך אינו עולה על 30, תוכל להתקבל לעבודה ולעבוד בשעות ה־ערב קורס, מטעם משרד העבודה האדיש ישראל — המכון להשתלמות משולבת, באחד המקצועות הנ"ל, וחברת החשמל תשתתף במימון שכר הלימוד שלך.

הקורס יקנה לך העודה בגר ממשלתי.

אם תקלט בעבודה תאושר לך קבי־עות ותוכל לחנות משכר חוגן ומ־התנאים הסוציאליים המקובלים בחברתנו.

בבר פרטים הואל נא לפנות למחל־קת כח־אדם רח' החשמל 25, ת"א.

קריסטל רח' החלוץ 12 רמת־גן

דרושים:

★ **יוצאי צבא**
רצוי בעלי רקע סכמי לעבודה בהרכבת וגורים ומכונות כביסה.

★ **מסגר רתך**
אוטוגן וחשמל

★ **מחסנאי**

לפנות אישית אל עזרי לפי הכתובת בשעות 7.00—16.00.

למופעל תעשייתי גדול באזור המרכז

דרושים שומרים

הכישורים הדרושים:
* השכלה של 8 שנות לימוד לפחות
* כושר בריאות תקין
* משוחררי צה"ל

העבודה היא במשמרות ומתקבלים מועמדים עד גיל 50.

לאנשים המתאימים — תנאים טובים

בפרטים נוספים, נא לפנות אל: ת.ד. 2021 רמת־גן.

דרוש/ה עובד/ת שיקום לטיפול בנכים קשים ובמשפחותיהם

מקום העבודה: בית לוינשטיין, רעננה. (מוסד רשאי שיקומי, בהתמחותה).

רשאים להגיש מועמדות בוגרי אוניברסי־טה בעבודה סוציאלית או עובדים סוצ־יאליים כשירים, בעלי נסיון.

הצעות בכתב, בליווי קורות חיים, תאור מפורט של השכלה, נסיון ורקע צבאי יש להגיש לת.ד. 7061, תל־אביב — 61070 למס' 15 (126) עד לתאריך 31.1.1974.

משטרת ישראל

משטרת ישראל מציעה משרה בכירה למהנדס אלקטרוניקה
במטה הארצי של משטרת ישראל

● המעוניינים מתבקשים לפנות בכתב לראש מחלקת כח האדם במטה הארצי של משטרת ישראל ב־תל־אביב, רח' אמץ 2, ולפרט תולדות חיים ונסיון.

לחברת מחשבים
דרוש
מפעיל תוכניות
עיבוד נתונים
בעל רקע. אין צורך בידע מיוחד
בתחום המחשבים.
פרטים טלפון 56502
ימים א'—ה' 8.30—13.00.

לחברת ייבוא ושיווק
דרושה:

מזכירה בללית ומנהלת משרד
לעבודה רצופה
אחה"צ 4.00—8.

הכישורים הדרושים:
שליטה מלאה והתכתבות בשפות עברית ואנגלית (רצוי גם צרפתית) נסיון מעשי בעבודת מנהל משרד יחסי צבור עם לקוחות החברה
תנאים בהתאמה לבעלת המתאימה
לפנות בכתב יד בצרוף קורות חיים לת.ד. 2926 ת"א עבור מס' 1896. שדיות מובטחות.

מסגן ויצמן למדע

דרושה מזכירה-כתבנית
מעולה
למשרה מלאה

הכישורים הדרושים:
* נסיון של 5 שנים בעבודות משרד.
* יכולת לקיים קשר טוב עם קהל.
* ידיעה מושלמת בשפה העברית וידיעה טובה בשפה האנגלית.
* הדפסה מעולה בשפת הביב.

משרה 221

על המעוניינות לפנות בכתב באיון קורות חיים ונסיון קודם למת' המנגנון ת.ד. 26 רחובות 76100 באיון מס' המשרה.

למשרד הבטחון דרושים

מהנדסי בנין

בעלי נסיון של 5 שנים לפחות לניהול פרויקטים מגוונים ובהיקף גדול — בתחום ההכשרה האזרחית (בנין, סלילה ומתקנים).

לכל אזורי הארץ, גם לאזורים מרוחקים.

ידיעת השפה העברית הכרחית.
ידיעה נוספת.
תנאי השכר יקבעו לפי כישורי המועמדים.

● הצעות בכתב בלוי קורות חיים והאור מפורט של השכלה, נסיון ורקע צבאי יש להגיש לת.ד. 7061 תל־אביב 61070, למס' 15 (127) עד לתאריך 5.2.1974.

דרושים שוער
למפעל באיזור חיפה
למשרה מלאה

הכשורים הדרושים:
— סוג בריאות טוב
— 10 שנות השכלה לפחות
— ידיעת השפה העברית (קריאה, כתיבה, דיבור)

העבודה איננה במשמרות

המעוניינים יפנו לת.ד. 9757, חיפה 31096 (עבר „שוער") בלוויית ציון קורות חיים, השכלה והעשוקה קודמת.

לחברת בון גדולה

דרושים מנהלי עבודה

בעלי נסיון בביצוע פרוייקטים גדולים.

לפנות בכתב ולפרט הנסיון
לחברת אודוק-ניר
רח' אלוף שדה 17 גבעתיים
טלפון 767260.

סל"לים חולה קרית שמונה

דרוש חשמלאי עצמאי מוסמך

(בעל רשיון)
להחזקת מתקני חשמל במפעל

להתקשר למשרד המנגנון
קרית שמונה — ת"ד 18
טל. 067-40911

מהנדס מכונות ראשי
מנהל (מהנדס) ייצור

בעלי נסיון בתעשיה

דרושים למפעל תעשייתי גדול באזור תל־אביב

נא לפנות בכתב ת.ד. 2905 ת"א.

דרושה עובדת סוציאלית מוסמכת

לעבודה מגוונת עם אתגר למוסד ילדים בירושלים

הדרגה המתאימה בהתאם לכישורים ונסיון בעבודה.

נא להתקשר בשעות 8.00—4.00 טל. 02-531252 ובשעות אחרי 16.00 — 02—62836

לפנימיית „בית הלן־קלר" בתל־אביב

לנערים ונערות חרשים
בגיל 14—18

דרוש מדריך נוער

מוסמך ובעל נסיון
לינה במקום — אפשרית
לפנות לטלפון 31526, 31181, ת"א

דרוש מדריך חברתי

לבית־הספר החקלאי התיכון „כדורי" ליד הר־תבור, לגילאי 14—18.

המגורים במקום.

● מועמדים מתאימים יפנו אל הנהלת בית הספר, טלפון 37235—065.

EXECUTIVE SECRETARY

מעוניינת להחליף מקום עבודה בת"א.
ידיעת מושלמת העברית והאנגלית, בעלת נסיון רב, כולל יחסי ציבור וניהול מזכירות —
מחפשת תפקיד עצמאי, יוצא דופן ומעניין.
בתשובה נא לפנות לת.ד. 1334 ת"א עבור מספר 64164/ד.

חברת בטוח דיימית בתל־אביב

דרוש מנהל חשבונות

תנתן עדיפות לבעל ידע ונסיון בתחום הבטוח.

● בהצעות נא לפנות לפי תכתובת: ת.ד. 4397, ת"א, עבור „חברת־בטוח"

חברת לשכון
שד' רוטשילד 133, תל־אביב
טלפון 241205/6

דרושים

לעבודות תאום ופיקוח על עבודות בנ...
1. מהנדס בנין
2. הנדסאי/ת או טכנאי/ת
3. מזכירה טכנית

על המעוניינים לפנות בכתב באיון פרטים אישי... וכישורים, או להתקשר טלפונית לקביעת מו... הראיון. שדיות מובטח...

דרושה עובדת סוציאלית מוסמכת

לעבודה מגוונת עם אתגר למוסד ילדים בירושלים

הדרגה המתאמה בהתאם לכישורים ונסיון בעבודה.

נא להתקשר בשעות 8.00—4.00 טל. 02-531252 ובשעות אחרי 16.00 — 02—62836

חברת א' עמית ושות' חיפה מחפשת

מנופאי מעולה
למנוף פוטיין
— תנאים טובים —
נא לפנות טלפון 534511 חיפה

דרושים

מהנדסים · טכנאים · בינאים · שרטטים · מחסנאים ••• מנהלים · פקידים · לבורנטים · אסיסטנטים · סוכנים •••

מפעל תעשייתי בדרום

דרושים

★ **מכונאי אחזקה/מסגרים:**

מישורים דרושים: בוגרי ביי"ס מקצועי תלת שנתי לפחות במגמת מכונאות או מסגרות מכנית.
רצוי נסיון מקצועי של שנה לפחות באחזקת מתקנים תעשייתיים.

★ **חרטים:**

מישורים דרושים: בוגרי ביי"ס מקצועי תלת שנתי לפחות במגמת מסגרות מכנית או עיבוד שבבי.
דרוש נסיון מקצועי של שנתיים לפחות בעבודה בתעשיה.

★ **חשמלאים:**

מישורים דרושים: בעלי רשיון חשמלאי מוסמך.
דרוש נסיון מקצועי באחזקת מתקנים תעשייתיים.

המועמדים שיבחרו יקבלו:
שכר בהתאם למישורים ואישיים.
עזרה בדיור למועמדים מתוך לאיזור.
אפשרויות נרחבות לקידום מקצועי.

● המעוניינים יפנו תוך פרוס מירבי של השכלתם ותסיתם המקצועי לת.ד. 7084 תל־אביב, מיקוד 61070.

מהנדס אלקטרוניקה

מוצעת לך עבודה בפיתוח מחשבים ספרתיים ומערכות ספרתיות אחרות.
הכשורים הדרושים: נסיון של שנתים לפחות בעבודות פיתוח — (רצוי במחשבים).

מהנדס מכונות

מוצעת לך עבודת פיתוח בזיוד מערכות אלקטרוניות.
הכשורים הדרושים: נסיון של שנה לפחות בהנדסת מכונות (רצוי בזיוד).

הנדסאי אלקטרוניקה / מכונאי אלקטרוניקה / אלקטרונאי

מוצעת לך עבודה מעניינת בנושאי מחשבים ספרתיים ומערכות ספרתיות אחרות.
הכשורים הדרושים: בוגר ביי"ס להנדסאים, או בוגר ביי"ס מקצועי 4 שנתי, או בוגר ביה"ס הטכני של ח"א.
הכרחי נסיון קודם של שלוש שנים לפחות, רצוי בעבודה דומה.
מקום העבודה באיזור חיפה.

גם אם אתה משרת בשרות סדיר/קבע ועומד לפני שחרורך, או שהנך משרת במילואים:

פנה מיד לת.ד. 9757, חיפה 31096 (עמוד 36), בצרוף תולדות חיים, השכלה ומסיון מקצועי קודם. ציין מספר טלפון להתקשרות.

אלתא

דרושים אלקטרוניקה בע"מ

אשדוד

דרושים

1. **מכונאי אלקטרוניקה**
מתחילים ובעלי נסיון בכל השטחים.
2. **עובדי מתכת**
במקצועות הבאים:
ברסמים (פריזריסטים)
— בעלי נסיון ומתחילים.
פחחים
— לביצוע עבודות פח בתעשיה אלקטרונית. יכולים להתאים גם פחחי/מכונאי מסוסים.
מסגרים
— בעלי נסיון במסגרות מכנית וכי עבודות יד.
בוגרי ביי"ס מקצועיים בשטח מתכת.
3. **עובדי תהליכים**
— בעלי השכלה היכונית או מקצועית מלאה או חלקית שיוכשרו לעבודה במפעל.
קיימת אפשרות הסעה למפעל.

● על המתעניינים לפנות בכתב או אישית למחלקת התעשוקה של אלתא־אשדוד.

יבמ IBM

דרושים לנו

מכונאי אחזקה

* בעלי ידיעה באלקטרוניקה, או באלקטרומכניקה או במכשירנות
* ידיעה בסיסית בשפה האנגלית.

אנא, פנה אישית באחד מן המוצריכים הבאים:
יום א' 27.1.74 ● יום ב' 28.1.74
בשעה 13.00 ל־3.00 בית מעיר, רח' פתח־תקוה 74, תל־אביב, קומה 9. אם אין באפשרותך לפנות אישית, אנא פנה בכתב אל י.ב.מ. ישראל בע"מ, מח' כח אדם, ת.ד. 20210 תל־אביב, 61200

יבמ IBM

לחברה ישראלית דרוש

מנהל הקמה וניהול

של מפעל כימי

באחת מארצות השוק המשותף

דרושים:

1. השכלה גבוהה בהנדסה כימית או כלכלה.
2. נסיון בהקמת מפעל כימי וניהול תעשיתי.
3. ידיעת השפה האנגלית על בוריה ורצויה ידיעת שפה אירופית נוספת.
4. נכונות לגור בחו"ל לתקופה של עד 5 שנים.

סדיות מובטחות.
תנאים טובים למקום המתאים.
נא לפנות בכתב ל־ת.ד. 729 תל־אביב, עבור מספר 76.

למנהל תעשייתי במרכז חיפה

דרושים

* **מחסנאי מכני**
* **עוזר מחסנאי מכני**

בעלי נסיון עם ידיעת השפה האנגלית. רצוי גרמנית.

* **מסגר אחזקה**

לפנות בכתב לת.ד. 1423, חיפה.

דרוש

למפעל מתפתח

לבורנס כימיה

בוגר ביי"ס מקצועי לעבודה בשטח האנליטי לאחר שירות צבאי.

● המעוניינים מתבקשים לפנות לת.ד. 33411 עבור מ תיא 61330, ולצרף תולדות חיים בכתב יד, כתובת ומספר טלפון.

— סודיות מובטחת —

שומר

לעבודה בשלש משמרות

(הגיל לא קובע)

מפעל גדול באיזור חיפה מציע תנאי שכר ותנאים סוציאליים טובים.

נא לפנות למחלקת כח אדם ת.ד. 1371 חיפה 31000.

לחברה הנדסית לניהול תאום ופיקוח

דרוש

מהנדס בנין

בעל נסיון, לעבודה בצפון הארץ.

לפנות בכתב עם פרוס הנסיון לת.ד. 309 רמת השרון 47000.

— סודיות מובטחת —

למרכז חישוב גדול באיזור חיפה

דרושים

בוגרי תיכון לאחר שירות בצה"ל

לתפקיד מפעילי מחשב

מועמדים מתאימים יקבלו הכשרה במחשב מהגדולים בארץ
העבודה היא במשמרות

המעוניינים מתבקשים לפנות בכתב בלוית תאור קורות חיים ופירוט ציוני תעודת הבגרות לת.ד. 9757 חיפה 31096, עבור „מפעילי מחשב"

למפעלנו באורון דרוש

כימאי

לנהול מעבדה אנליטית
רצוי בעל נסיון של 5 שנים לפחות
לפנות לטל' כן אדם — ת.ד. 420 באר־שבע
או טלפונית 057-91263

חברת פוספטים בנגב בע"מ

מפעל תעשייתי בדרום

דרושים

★ **מכונאי אחזקה/מסגרים:**

מישורים דרושים: בוגרי ביי"ס מקצועי תלת שנתי לפחות במגמת מכונאות או מסגרות מכנית.
רצוי נסיון מקצועי של שנה לפחות באחזקת מתקנים תעשייתיים.

★ **חרטים:**

מישורים דרושים: בוגרי ביי"ס מקצועי תלת שנתי לפחות במגמת מסגרות מכנית או עיבוד שבבי.
דרוש נסיון מקצועי של שנתיים לפחות בעבודה בתעשיה.

★ **חשמלאים:**

מישורים דרושים: בעלי רשיון חשמלאי מוסמך.
דרוש נסיון מקצועי באחזקת מתקנים תעשייתיים.

המועמדים שיבחרו יקבלו:
שכר בהתאם למישורים ואישיים.
עזרה בדיור למועמדים מתוך לאיזור.
אפשרויות נרחבות לקידום מקצועי.

● המעוניינים יפנו תוך פרוס מירבי של השכלתם ותסיתם המקצועי לת.ד. 7084 תל־אביב, מיקוד 61070.

למוסד ממלכתי

דרושים לעבודה

סטודנטים בחוץ הנמצאים בארץ

העונים על הדרישות הבאות:

* נכונות לעבוד לפחות 4 שעות ליום.
* בעלי כושר נופני מעולה.
* יוצאי יחידות קרביות בתפקידי פקד.

● המעוניינים מתבקשים לפנות בכתב לת.ד. 17224 תל־אביב מיקוד 61170 עבור סטודנטים בחו"ל, בצרוף פרטים אישיים מלאים וקורות חיים בציון מקום הלימודים בחו"ל וימים ושעות העבודה הרצויות — הפונים ללא פרטים מלאים לא ייענו.

משרד העבודה

האגף להכשרה והשתלמות מקצועית

מחוז ת"א והמרכז רח' יונה הנביא 13, טל. 50231

דרושים

ממלאי מקום להוראה והדרכה מעשית

לבתי ספר לחינוכם ותעשייתים בתל־אביב וברחובות דרושים מורים ומדריכים למשרות מלאות או חלקיות — לפי שעות

בתחומים:

1. טכנולוגיה
2. מכונאות רכב
3. חשמל רכב
4. תורת החשמל
5. שירטוט
6. מקצועות כלליים (הומניים וריאליים)
7. מקצועות הפקידות

● **מקצועי** — סטודנטים או בעלי מקצוע ללא היתר הוראה יפנו טלפונית למר פרידמנס מובי, בין השעות 7.30—9.30 טלפון 50231 תל־אביב

לחברה בין

דרושים

מנהל ע

בעלי נסיון מק

פרוייקטים מ

לפניות בכתב השר

לחברה אח

רח' אלוף עזה 17

טלפון 60760

לפנים „בין

בתל־אביב

לנערים ונערות

ביגיל 14—18

דרוש

מדריך

מוסמך ובעל

לינה במקום —

לפנות לטלפון 31526

חברה לשמן

שד' רוטשילד

טלפון 61205/6

דרושים

לעבודות תאום ופיקוח

1. מהנדס בנין
2. הנדסאי/ת או
3. מזכירה טכנית

על המעוניינים לפנות בכתב כל הפרטים, או להתקשר טלפונית.

עמותת ישראל — צה"ל — אגודת הסטודנטים

שירות התעסוקה

דרושים מתנדבים לעבודה בשכר

המקצוע	האזור
● טכנאי מכ"ם; טכנאי אלקטרוניקה	— תל־אביב
● רתכים	— תל־אביב, פתרתקוה, רמת־גן, באר־שבע
● חרטים	— תל־אביב, פתרתקוה, חיפה, ירושלים
● מסגרים	— תל־אביב, פתרתקוה, רמת־גן, חיפה, באר־שבע
● פחחים	— פתרתקוה, תל־אביב
● מכונאים	— פתרתקוה, חיפה, רמת־גן, תל־אביב
● חשמלאים	— רמת־גן, חיפה
● חשמלאי העשיה; חשמלאי רכב	— פתרתקוה
● חשמלאי בנין; לוחות בקרה; רכב; רשיון לחשמל	— תל־אביב
● כרסמים	— חיפה
● מכונאי מטוסים; צבעים	— רמת־גן
● מכשירנים	— רמת־גן, פתרתקוה
● פריזרים; אלקטרוטאים	— תל־אביב
● מפעילי העשיה	— באר־שבע
● נגרי בנין	— ירושלים, ת"א, פתרתקוה
● נגרי רהיטים	— תל־אביב
● נגרים בלוחי מקצועיים (הדרכה בעבודה)	— ירושלים
● צרזלנים לבנין	— ירושלים, פתרתקוה
● פועלי בנין מקצועיים ובלוחי מקצועיים	— תל־אביב, ירושלים
● מנהלי חשבונות (סוגים נבחרים)	— תל־אביב, חיפה
● כתביות עברית	— תל־אביב
● כתביות Z שפות	— חיפה
● נקניות	— רמת־גן
● תרפדות	— ירושלים, תל־אביב, חיפה, פתרתקוה
● חייטים, תפרים, סנדלרים	— חיפה
● סורגים; אורגים לסרטים; מכונות עגולות	— תל־אביב
● מלצרים (סוג 1, 2); חדרנים וחדרניות; מגישות תה	— תל־אביב
● עוזרי טבחים; קפטרים; עובדי מטבח	— תל־אביב
● פועלות לבתי אריזה	— רחובות
● נשים לעבודה בסקרים (חצי יום)	— רמת־גן
● עובדים ועובדות בלתי מקצועיים לתעשיה	— תל־אביב, רחובות, פתרתקוה, רמת־גן, חיפה
● פועלים בלתי מקצועיים לתעשיית מתכת	— תל־אביב, חיפה, ירושלים
● עובדות אלקטרוניקה (הדרכה בעבודה)	— חיפה
● מטפלות	— פתרתקוה
● עובדי שירותים במוסדות	— פתרתקוה, רמת־גן
● עובדים לסבלות ושוואורות	— חיפה
● מונים; סבלות ושוואורות	— אילת (לפנות ללשכת עבודה אילת)

ברשות מדורי המתנדבים לעבודה בשכר בלשכות העבודה הזמנות רבות נוספות לעבודות שונות. מתנדבים מעוניינים מתבקשים לפנות לסניף הקרוב למקום מגוריהם כמפורט להלן. העבודה היא בשכר בהתאם לתעריפים המקובלים בחסכמי עבודה.

פתוחות מדורי התנדבות לעבודה בשכר

* ירושלים, רח' מסילת ישרים 16 — טל. 02-231181
* תל־אביב, רח' יפת 12 — טל. 03-625281
* חיפה, רח' [illegible] 2 — טל. 04-666101
* רמת־גן, רח' [illegible] 14 — טל. 03-720111
* פתרתקוה, רח' אוטשקין 16 — טל. 03-914835
* רחובות, רח' יעבץ 8 — טל. 03-950462
* באר־שבע, רח' העצמאות 53 — טל. 057-4386

שעות קבלת קהל: בימים א'—ה' מ־8.00—15.00; ביום ו' עד 12.00.

תן יד למאמץ המשקי התנדב לעבודה בשכר!

למשרד הבטחון

דרושים

מהנדסים אזרחיים

לבדיקת כמויות, ברור חשבונות סופיים, משא ומתן עם קבלנים, הערכות כספיות לגבי פרוייקטים מגוונים בקנה מידה גדול.

מקום העבודה: תל־אביב.

תנאי השכר ייקבעו לפי כישורי המועמדים.

הצעה בכתב בלוי קורות חיים ותאור מפורט של השכלה, נסיון ורקע צבאי יש להגיש לת.ד. 7061 — תל־אביב, 61070 לסמ' 15 (128) עד להתאריך 5.2.74.

هكذا من الأصل

דרושים

מהנדסים · טכנאים · כימאים · שרטטים · מחסנאים • • • מנהלים · פקידים · לבורנטים · אסיסטנטים · סוכנים • • •

מקור

שרותי מידע ישראליים בע"מ

אנו מחפשים:

- מנהל חברה מסחרית — רקע כספים, כמחר וניהול
- מפיר חברה (אנגלית) — עורך־דין בנוסף
- מ/כלל השקעות ראשי — לחברה מסחרית גדולה
- עוזר מפיר חברה — פיננסי, הנהלת חשבונות
- כלכלן בכיר — לחברה העשייתית
- ציר שיווק — לחברה העשייתית
- מפיר חברה — עבריית, אנגלית

מקור לשרותכם!

"מקור" תל־אביב, רח' גורדון 65, ת.ד. 33366, טל. 248210

כרמל כימיקלים בע"מ
עתלית

דרושים

1. **מכונאי אחזקה**
   להתחזקת מכונות במפעל כימי
2. **מסגר אחזקה**
3. **חשמלאי תעשייתי**
   לעבודות אחזקה

תנאים טובים למועמדים המתאימים.
השעה למקום העבודה וחזרה מובטחת

בדר פרטים נא לפנות בכתב לפי הכתובת:
כרמל כימיקלים בע"מ, עתלית

דרושות

מפעילות לציוד אוטומטי

הכישורים: השכלה 8—10 שנות לימוד.
גיל: עד 45.
נכונות לעבוד במשמרות

עובדות ייצור

גיל: אחרי צבא

תנאים טובים, אוירה נעימה,
מפעל נקי.

לפנות: „סיפולוקס" בע"מ, גורדון ישראל 106
תל־אביב.

למפעל תעשייתי גדול
במרכז הארץ

דרוש: פקיד שכר

הכישורים הנדרשים: השכלה תיכונית,
מנהל חשבונות סוג ד' (3), בעל
נסיון רב בהכנה משמרות באמצעות
מחשב.

- על המעוניינים לפנות לת.ד. 6292,
  ת"א מיקוד 61060.

חב' מפעיל בע"מ

דרושה: כתבנית עברית

צעירה עם נסיון

לפרטים לפנות למר גרון או לגב' צמלינגר
בין השעות 8.30—12.00, רח' נחלת בנימין
57, תל־אביב, טל' 611521/2/3/4.

דרוש עגורנאי

לפנות: רח' אבן גבירול 25 ת"א
טלפון 295241

לחברת שיווק אלקטרוניקה

דרושים

*** מנהל מלאי ומחסן**

בעל נסיון בניהול מלאי
מוצרי אלקטרוניקה.

*** עוזר מכירות**

בחנות למוצרי אלקטרוניקה, רצוי
יחסי עבר בעל נסיון באפשרות שמירת
נא לפנות בכתב בצירוף תולדות חיים,
למס. 104 ת.ד. 866, תל־אביב.

מפעלי ניר
אמריקאיים ישראליים בע"מ

למפעלנו בחדרה דרושים
שני מכונאי ייצור

לעבודה מחלקת הנדסת ייצור
לפנות בצרוף קורות חיים מלאים
למנהל כח אדם, ת.ד. 142, חדרה.

ניר מעולה לכל מטרה

לחברת שיווק אלקטרוניקה

דרוש
מהנדס אלקטרוניקה בכיר

לתפקיד מנהל מכירות
תנאים מצויינים לאדם המתאים.
נא לפנות בכתב בצרוף תולדות חיים לת.ד.
26383 תל־אביב.

— סודיות מובטחת —

קורעוז + רמלה

דרושים

1) **מנהל**
למחלקת הרכבות
הכישורים: נסיון רב בקיפול, ארגון וניהול
צוותות עבודה

2) **רתך**
להרכבת יחידות קירור

3) **מכנאי קירור**
למח' השרות

לפנות לקורעוז אזור תעשיה רמלה,
טל. 961179, 963775

לגוש ציוד בע"מ

דרושים

- **מכונאי דיזל משולב**
  בעל כישורים לנהל מוסך
- **מכונאי דיזל נצמאי**
- **2 מסגרים מעולים**
- **2 רתכי חשמל**

לפנות במקום — תמנע 19 חולון
טלפון 852076

חברה גדולה בענף הטכסטיל

מחפשת

עבור אחד ממפעליה בצפון

סגן מנהל כח אדם ומנהל המנגנון

דרוש נסיון כברכא מן ארם ויחסי אנוש.
תנאים מהמאם, כולל מקום מגורים ממקם.
מועמדים מתבקשים לפנות לת.ד. 16284,
תל־אביב, עבור „סגן מנהל כח אדם".

לחברת ביטוח בחיפה

דרוש/ה

פקיד/ה ראשי/ת

הכישורים: נסיון בעריכת פוליסות אלמנטריות
וחישוב פרמיות ● רצוי ידיעה באנגלית ●
נסיון של 3 שנים לפחות

משכורת נאותה לאדם המתאים

נא לפנות בציון פרטים מלאים לת.ד. 4353 חיפה
עבור מספר 541 (מיקוד 31040)

למפעל תעשייתי

דרוש מנהל חשבונות

בעל נסיון בהתאמות
חשבונות עם ספקים,
לקוחות וכו'.

מקום העבודה
ליד תחנה מרכזית
בתל־אביב.

לפנות לת.ד. 1549
תל־אביב.

לנעלי רוזי

דרוש/ה

תפר/ית

לפנות:
נעלי רוזי,
רח' המקצע 9, ת"א
טל. 35347

דרושים
מכנאי אלקטרוניקה

לעבודה
בציוד קשר אלחוטי.
לפנות לטל. 269196
תל־אביב.

אדריכלות ובינוי פנים
ש. דוד בע"מ

דרוש/ה
שרטט/ת

סוג א'
ניסיון אם יש.
לפנות עם עבודות מ־
12—13 ומ־18—19 לת"א
מסל זיאנוף 101,
קומה ב.

למשרד
רואי חשבון

דרוש מבקר

בעל נסיון של שנתיים
לפנות טל. 625130.

שכן ביפה!!!

במאמץ קטן נוסף
תוכל לקנות בהרבה
את הכסף!

624185, 612550

דרושה נערה

לטלפונים ושליחויות
לפנות טל. 625838
ת"א בשעות הבוקר.

לביה"ר לאריגה
באזור התעשיה
בחולון

דרושים אורגים

להתקשר טלפונית
661117 או 55416

דרוש

מוסך מכירות בנפה
בעל רכב ומאיפה
עזא להתלבש
למועמד המתאים
תנאים מצויינים
לפנות בכתב, בצרוף
קורות־חיים לת.ד. 944
רמת־גן

נהג

+ משאית 4 טון
מחפש עבודה
קבועה.
04-934427 טבעון

דרושה
מוכרת

מגנטה
לבוטיק גבינות
פרטים: קפה פרק
דיזנגוף 131.

SEIKO
השעון עם השרות

דרושים לנו:

פקידים/ות כלליים

מעל גיל 18, רצוי בעלי נסיון.

עוזרים/ות להנהלת חשבונות

בעלי נסיון.

מתלמדים/ות להנה"ח ולפקידות כללית

שליח

מעל לגיל 18.

נא לפנות בכתב, ת.ד. 26331, תל־אביב, בצירוף קורות
חיים. (אפשרי גם פנסיונרים ל־6 שעות עבודה).

A.E.I. א.אי.ל ישראל בע"מ

תעשיות אלקטרוניקה

דרושים

מהנדס אלקטרוניקה (מס/503)
* לעבודה בתחום תקשורת, עם שנתיים נסיון.

הנדסאי/מכנאי אלקטרוניקה (מס/516)
* לעבודה בתחום תקשורת, עם שנתיים נסיון.

הנדסאי/מכנאי מכונות (מס/523)
* לתכנון ופנות מערכות דיגיטאלקטר.

שרטט/ת אלקטרוניקה (מס/512)
תנאים טובים למועמדים המתאימים

נא לפנות בכתב או בטלפון 782141 או 787131 בציון מס' המשרה המבוקשת,
רח' כבצע קדש 48, בני־ברק, 51203.

— סודיות מובטחת! —

למפעל אלקטרו־מכני מתפתח בחיפה

דרושים

★ **מהנדס מכונות**
בעל נסיון של 3—2 שנים לפחות
בנר ב"ס מקצועי במגמה למכונות או מכניקה עדיפה
נסיון בתכנון ובנית מכונות
אנגלית הכרחית.

★ **מהנדס אלקטרוניקה**
לתכנון, פתוח ובניה של מערכות אלקטרו־מכניות
עדיפות לבוגרי ב"ס מקצועי
אנגלית הכרחית.

★ **מכונאי אלקטרוניקה**
לתכנון ובצע של מערכות אלקטרו־מכניות
יתרון לבוגר ב"ס מקצועי
ידיעת אנגלית יתרון.

נא לפנות בכתב בצרוף הפרטים המבוקשים לת.ד. 4353 חיפה
עבור מספר 539 (מיקוד 31040)

לחברה כלכלית גדולה

דרושות

כתבניות מנוסות

לעבודה רצופה 08.00—15.30

רצוי עם נסיון קודם אצל עו"ד או בחב' בטוח.
לפנות, בכתב יד בלבד, לת.ד. 4397 ת"א עבור „כתבניות" בציון
המשכורת המבוקשת.

למפעל תעשייתי גדול
במפרץ חיפה

דרוש

מנהל חשבונות מדופלם

עם נסיון של 5 שנים במפעל תעשייתי
לתפקיד עצמאי ואחראי.
ידיעת השפה האנגלית רצויה.
תנאים טובים למועמד המתאים.

*

בדר פרטים נוספים נא לפנות בכתב יד ובצרוף
קורות חיים ונסיון קודם לת.ד. 99 חיפה
מיקוד 31000.

דרושים באופן דחוף

עובדים

בעלי ומבה, מילון, אופנים

לעבודה של שעתיים בבוקר
בין השעות 7.00 — 5.00
באיזור רמת־גן, גבעתיים,
בתנאים עובים

לפנות טלפונית בין השעות 6—4, 1—8
לטל. מס' 721322

מכוניות „הדר" בע"מ
מוכנות ראשית של
AUDI NSU

דרושים:

* **מחסנאים**
לחלקי חילוף לרכב

* **פקידות מכניות**

*

נא לפנות אישות בשעות העבודה
למזכירות, דרך פתרזקות 72 ת"א.

למפעל תעשייתי במפרץ חיפה

דרושים

1. **מסגר**
   בעל נסיון באחזקת מכונות ותעשייתיות
2. **נהג למשאית**
   עד 5 טון. משחרר משרות מילואים.

תנאים טובים לאיש המתאים

בהצעות נא לפנות לת.ד. 1145 חיפה

ההנהגה הארצית של בית"ר

למשרדנו בירושלים העתיקה

דרושה מזכירה

לעבודות מזכירות כללית
כתבנות וניהול המשרד

- תנאים טובים למתאימה.

לפנות טלפונית 281233 ירושלים.

לחברה אמריקאית

דרושה REQUIRED

מזכירה

השולטת בשפה האנגלית
ובעלת נסיון בהדפסה
(עדיף על טלקס)

נא להתקשר לטלפון: 03/230497

בעל נסיון רב

בניהול כללי רחב היקף

מתפנה בקרוב

נא לפנות בכתב אל ת.ד. 2832,
תל־אביב

לחברת ייבוא דרושה

פקידה - כתבנית
עברית ואנגלית

טלפון: 249658